京城日報
二月二十一日（水） 夕刊
印刷兼發行人 小川三之介 編輯人 吉岡
發行所 京城府太平通一丁目廿 合資會社京城日報社

東洋印 バルブ・コック類 朝鮮總發賣元 京城吉市町 武谷商行

聖上親臨の下に 選擧法改正案可決

けふの樞密院本會議

【東京電話】樞密院本會議は 天皇陛下の親臨を仰ぎ廿一日午前十時より宮中東溜の間に開會、政府より山本内相、小山法相外各閣僚、顧問官その他關係者參列、定刻 天皇陛下親臨遊ばさるゝや、倉富議長開議を宣し、直ちに御諮詢案の

衆議院議員選擧法中改正法案に關する件
（比例代表に關するものは政府にて撤回）

に付き審査委員長より委員會の審議經過を報告、前後三回に亘り委員會を開き十分檢討を重ね、特に政府に對しては委員會に於て質疑したが、原案は選擧の合理化とこれが廓清に適當の效果を期待し得るものと認むるに至りこれを承認可決したと報告し、討議に入つたが、さしたる質問もなく、委員會の決定通り原案可決 天皇陛下入御遊ばされ、散會した

岡本氏の陳述は 大體事實と判明

司法關係の調書、記錄 查問委員會にけふ提出さる

【東京電話】查問會の結論と、鳩山文相の單獨辭任を決定する重大なる鍵を握るものとして齊しく注目されてゐる樺太工業問題の岡本一巳氏の鳩山文相との金錢授受に關する司法當局の公判記錄、檢事調書、豫審調書等の一件記錄は既に掛川司法次官の手許に提出されてゐるが、查問委員會にも要求されてゐる臺灣銀行持株讓渡問題に關聯する帝國人絹、神戸製鋼株讓渡りに關聯する件及び樺太工業より樺太工業の拂下げた木材代金、價格等、拓務省關係書類の提出がないので

政府 は拓務省關係書類の提出を見合はせてゐたが、このまゝ遷延する時は政府の責任に對し疑惑を抱かしむる惧があるので、廿一日司法省關係記錄を先づ秋田議長宛に提出することになつた、樺太工業事件の記錄の外これに關し政府に要求される帝人問題、司法警察の調書も出來る限り全部提出する方針であり、同時に

檢事 の取調書は總て提出する筈であるが、これら關係書類によると、岡本一巳氏の陳述は大部分事實なることが判明し、鳩山文相に對しては既に經過を聽取するが查問委員會の經過の惡化することは明らかで、更に文相に對する世の疑惑も深められ、政治道德より文政の府にあることを許さずとの結論を見、この二點を以てしても鳩山文相の單獨辭職を決定せしむるもので、目下に調查の暴け出された後廿一日以後の文相の態度は注目すべきものがある

露領漁區

日本側入札を 全部無効とす

手續不備を理由に

當業者、外務當局に交渉一任

【東京電話】廿日浦潮で施行した露領漁區本年度競賣は、ルーブル換算問題の紛糾から成行を注目されてゐたが、廿日午後十一時浦潮駐在長尾代表より露領水産組合丸ビル本部に達した入電によると、競賣は豫定の如く施行され、日本側は保證金に該當するルーブル金額を一ルーブル三十二錢五厘に換算し、國立銀行の小切手として入札に參加したが、開札の結果入札手續き不備を理由に、日本側入札全部の無効を宣言され、事實上ロシア側の獨占入札となつた、右につき我が當業者側ではロシア側の單獨入札による競賣は條約違反なりとの建前で交渉全部を外務當局に一任することゝなつた

再度競賣を 強硬に要求する

【東京電話】ソ聯側がルーブル換算率七十五錢の要求を固執したゝめ、日本當局者の露領漁區入札が無効とせられたとの報は廿一日早曉までには公報はないが、外務省として右ソ聯の措置は明らかに條約違反である事實を指摘し、北洋漁業に於ける我が權益を飽まで擁護すべく強硬なる外交交渉を開始する筈で、外務省は駐露太田大使をして再競賣を行ふべきことを要求することゝなつた

疑雲一掃まで 絶對に辭めぬ

何人に迫られても動かない

鳩山文相の言明

【東京電話】鳩山文相は廿一日の貴族院本會議に於ける査問會に出席して一旦辭明し、直ちに辭表を提出するでもあらうと、民政黨、政友會内の一部及び貴族院側では觀測してゐるが、當の鳩山文相は衆議院に於ける査問會の結果、身にふりかゝつた疑雲が一掃されない限り、廿一日も廿二日も絶對に辭表を提出しないと言明して、廿日夜十時左の如く語つた

私が廿一日に辭表を提出するといふ話があるが、そんなことは絶對にない、私は廿一日も廿二日も絶對に辭表を提出せぬ、私は衆議院に於ける査問委員會の經過面に結果に依り、身にふりかゝつてゐる疑雲が一掃されない限り假令齋藤總理から辭職を迫られても、鈴木總裁から辭職を勸告されても、閣僚全部からそれを勸められても他人の意思に動かされるやうな辭職は絶對にせぬ、それに二十三日から引續き催される宮中の賀宴には自分の身に省みて疚しい點がないから出席致します

農村對策を コキ卸す

けふの貴族院本會議

【東京電話】廿一日貴族院本會議は午前十時二十分開會、既報議事日程に入り議長よりベルギー皇帝崩御につき弔慰方法を議長に一任されたいと諮り全會一致可決、次いで日程に入り

橋本辰二郎氏（研）第一次輸出取引助成施設實施に對する所見如何

南遞相 外國船の輸入特許制は時來相當期間繼續する外地にも順次實施しつゝある輸出奬勵費は商工省と協議の上努力する

石川三郎氏（研）米價維持は農民に取つて四割の減收に當る、負債整理、減反案、預貯藏何れも農民には迷惑で效果は疑はしい

關前農林政務次官長、松村夢（?）賀委員よりそれぞれ各へ、水野錬太郎氏（交友）の農村問題の質問を補足して一身上の辯明を試み午前十一時三十九分休憩、午後一時半再開

報酬は貰はぬ

"あのことはうまく行つたよ" と文相に言はれたゞけで…

岡本氏查問委員會

【東京電話】政局異變の鍵を握る查問委員會は、息詰る樣な緊張裡に二十一日午前十一時七分開會、野田文一郎君（國同）議事進行に關し發言を求め、綱紀問題の重大性を指摘しその裏には必ず大物が關係してゐると摘發し、次で、

志賀和多利氏（政友） 過日の委員會で岡本君は鳩山文相が臺銀持株問題で骨折はしたが、金は取つてないから安心して呉れと報告したと言はれたが これは事實無根である

森田正義氏（政友） 私が百圓札を百三十枚持つてゐたと云々の岡本君の言葉は取消されたい

從つて島田委員長之を岡本氏に質せば

岡本一巳氏 取消す必要はない

正次氏起つて

世間が私を信ずるか、岡本君を信ずるか、委員會の判斷に任せると反駁する、代つて

谷原公氏（民政） 黄井君の書いた六高會の書面は何うして書かれたものと思ふか

岡本氏 臺銀問題に對する黄井君の興奮が友情を投げ捨てゝあの書面を書かせたものと思ふ

米田規矩馬氏（政友） 黄井君とは六高で三年間手を握り合つた中だ、何故あんな書面を書いたか不可解だ

谷原氏 鳩山家の浮沈に關することを引受けた黄井君に何を酬いられたか

岡本氏 あの事はうまく行つたよと言はれたゞけで、何の酬いも受けなかつた

斯くて午後零時三十七分休憩

望月圭介氏 辭職の心境

昨日代議士會で發表

【東京電話】政友會の望月圭介氏は二十日の代議士會において左の如く辭任の心境を披瀝した

私は今回衆議院議員の辭職を決意した次第をこの場合明らかに申上げ御諒解を願ひたいと思ふのであります、私は院内總務就任についても黨の表面に立つといふ考へは持つてゐなかつた、犬養前總裁からこの話があつても辭退したこともある、私は今議會は極めて重大で議會政治、政黨政治を通じて國民に對して大なる罪をもつて呼び掛けなければならぬ、實は再開劈頭鈴木總裁に側面に立つことを懇請したが、内閣不信任案とかいふやうな場合になれば ともかく、それでなければ他の人をといふことで床次君が立つたのである、本會議その他各委員會における質問應答より考へれば、今日議會各黨政黨解消は無視されると共に國民は議會の必要を痛感した、この時にあたり最大黨たるわが黨内に紛出黨を立てるやうに感ぜられ、天下の人材はわが黨に網羅されてゐる、これは決して誇負ではない 一致協力して國民のためになさねばならぬものでありながら、一致しといふ方を持ちながら、一致結束の點に缺くるものあることを痛感し、この際幹部なる一番年長のわが輩の不德の致すところでありこの責任を負はねばならぬ、三名の除名の如き結果はさうすべきであつたにしてもこれも私の足らぬ點は責任を負はねばならぬ、しかし議員を辭しても政友會の院外黨員として微力を盡す考へである、政友會を出て、自分さへ辭めばあとはどうなつてもいゝといふわけで、自分だけ安穩にしてゐることはこの望月には出來ないところである、今日は重大な時である、わが黨の傳統の精神たる政治道德觀念、愛黨の精神によつて他の非難を受けないやう努め一致結束もつて國政に盡力されたい

政友會中心の 連繫運動へ傾く

◇幹部その他の意向◇

【東京電話】望月總務の辭身の一石はあはや爆發の危險期にあつた政友會の内紛に非常な衝撃を與へ、除名派も非除名派も鈴木派も鳩山系も床次系も久原系も新政友系も期つて氏の辭任勸留に努め、途に會員一致を以て辭留の決議をなすに至り、同時にこの要望精神により自我を通さんとする如きことあらば却つて黨員全部の反感を招く結果を招來する異樣な空氣を釀成してゐるので何れも大いに自省し、最も強硬な態度を持つてゐた久原系も出來るだけ各幹部に黨内同志の融和を保つて極めて徐々に初志に向つて進むこととなり、床次派を中心とする政黨大同團結運動も廿日夜發表した如く、その實施を極めてゆるやかとし急進的に幹部を刺戟する如き言動は避け、寧ろ幹部自らこれに乘出し、聯盟一致この運動の貫徹を期せんとするに至つたから、幹部としても黨の大勢が強ひてこれに反對の態度を執らず、なるべくこれを善導して黨中心の政黨聯盟運動を醸成せんとする意向を現し來つたので、黨内の一般情勢も非常に緩和され、こゝに一時小康を得るに至つた模樣である

"辭職を勸告" 壯漢二十餘名

鳩山邸で騒ぐ

【東京電話】廿一日午前八時半頃、麹町番町の鳩山文相邸に壯漢二十餘名が押かけ、國體擁護に立つて鳩山文相に對し辭職せよとの決議文を朗讀し、ビラを撒き大騒ぎを演した、急報により警官十數名が急行し檢束したが、右は帝國日本同盟員田中省三ほか二十餘名で、疑獄の中心にある鳩山文相に對して辭任の決意勸告のため同邸に押かけたものであること判明したが、なほ引續き取調べ中である

司直の手 いよいよ延びる

臺銀持株肩替り 事件の眞相糺明

【東京電話】臺灣銀行手持株肩替りに關する事件につき東京地方檢事局では極て研究中であつたが、檢事局獨自の搜査材料に基き廿一日より事件の眞相糺明に當ることになつた、これが搜査は目下檢事部に進めつゝあるが、平田次席檢事が愼重これに當ることとなり、廿日午後宮城檢事正の室に於て約一時間に亘り打合せをすることゝし、同十時過ぎ散會した

示威か 脅えてか

沿海州四十萬の 赤軍 特別大演習 防空演習をも行ふ

三月中旬

【ハルビン廿日發國通】シベリア沿海州方面に駐屯するソヴエート赤軍四十萬の精鋭は、軍司令官ウリツヘル將軍總帥の下に三月中旬頃特別大演習を施行することゝなつた、右大演習には飛行隊、内務局も參加、更に赤軍がその精鋭を誇つてゐる飛行機數百臺も參加して防空演習を行ふことになつた、なほ右大演習には陸海軍人民委員長ウオロシーロフ氏も參謀本部員としてモスコーより來る筈

民政黨幹部 重要協議

【東京電話】政局の重大化に伴ひ民政黨では徒らに對岸の火災視してゐる譯には行かぬと、町田、小山、富田、俵、小泉、大麻の各幹部は廿日夜六時から丸の内常盤に會合し、各方面の情報に基づき、時局對策につき種々協議するところあつたが、幹部としてはこの二、三日の時局の推移が頗る重大であると見て、これに對處するに遺憾なきを期することゝし、同十時過ぎ散會した

不當を反駁

わが回答内容 あすの日英協議會で

【ロンドン廿日聯合】日英協議會第二回公式會議は廿一日午前十時よりイギリス商務省において開催されるが、當日の會議ではまづわが國側に對する回答説明をなし、さらに三宅代表は紡織業者の立場より、島田代表は人絹業者の立場よりこれを補足することゝなつてゐる、わが國側回答の要旨は左の如くである

一、イギリスの不當反駁
一、既定方針により第三國および自治領は區に排除
一、討議範圍の擴張尺下げと商議開始の條件とする

討議は右回答を中心として進められるものと見られるが、會議でもすれば比較的穩健な態度を示してゐたイギリス側の態度は硬化し、第一回公式會議においても不當な提案をなしたのみならず、もしこの會商決裂すれば日本は經濟的孤立に陷るべしと高壓的態度に出てゐる點に鑑み、廿一日の會商は議論激しく紛糾するものと見られる

本方 會議の向轉

【ロンドン廿日聯合】日英協議會の第二回正式會議は廿一日午前十時よりイギリス商務省において開催されるが、日本側は市場の問題につき回答をなし、これを中心として討議が行はれるが、双方の態度極めて強硬な點から推して何等の決定をも見ず、結局、右問題は小分科會に附託され本會議の方は暫くこの問題から手を引いて、他の比較的議論のない問題に移ることゝなるものと見られる、この場合、日本側はある特定の織物類製品に關して數量を討議することを提議し右に關する解決策が討議さるゝこととなるかも知れない、かくこの方面に方向を轉換すれば市場問題はさらに新たな尺度より討議されることゝなるであらう、いづれにせよ廿一日の會商はマンチエスター代表が十分日本側の回答を檢討する餘裕を持つため午前中に一切の會合を終了するものと解される

戒嚴令は 撤廢さる

ドルフス首相 葬儀に參列

【ウイン廿日電通】今回の社會黨暴動事件に於ける政府側犧牲者の葬儀は廿日行はれ、親しく參列したドルフス首相は犧牲者の靈を弔ひ一場の演説をなしたが、首相はその際、騷動事件のため全國に宣布した戒嚴令は廿一日よりこれを撤廢する旨發表した

人

◇齋藤北鮮管理局長▲秦原纖維建設事務所長▲小林工務課長 廿日朝鮮ホテルへ
◇芳賀榮次郎氏（元軍司令官） 廿一日入城同上
◇松田貞二郎氏（日本製鐵取締役） 同上
◇大串朝鮮軍參謀長 國境視察より廿一日歸城
◇高村正彦氏（京畿道警察部高等課） 廿一日挨拶のため來社

東西南北

鳩山文相が辭職しても内閣は總辭職をしないといふ▲辭職をすれば政局混沌たるに陷るからだといふ▲その國家を思ふ念の切なるを感謝するに當時にその考へ方の馬鹿々々しいのにはダアとならざるを得ない▲中島商相がやめて何日になると思ふ▲小間物屋ぢやあるまいし、商物と新物とをかへただけで體面が保てると思ふのか▲一體が輔弼の責に任ずる大臣を一事務員の更迭であるかのやうに手輕に考へることそれ自身から間違つてゐる▲内閣が總辭職をすれば政局混沌に陷るといふ▲それは今にはじまつたことでもなければ今特に左樣な狀態にあるのでもない▲國家は非常時であるといふが、それは現内閣の無經綸無抱負によつて更に非常時の度を倍加してゐる▲三時物の大臣が出なくとも▲いゝ加減に國家のために引き下がる潮時でもある▲先づ考へ直すのだな

丹下左膳【23】

林 不忘 作
小田 富彌 畫

帶は空解け（四）

『あらッ』

萩乃は、突かれたやうにのけ反つて、闇黒を背負つて這入つてきた男を、見上げた。

門之丞などといふ名は、彼女は知らない。が見れば、源三郎にくつついて伊賀から來てゐる青年劍士の一人。しかも、源三郎の右の腕のやうに、先に立つて道場で劍を揮いてゐる男だから、これは萩乃、愕くな、なんて言はれたつておどろかずにはゐられない。

驚愕のあまり、うしろざまに片手をついた萩乃の、派手な腰簡の膝が崩れて、仄ひこぼれる赤い物。

萩乃はいそいで、その裾前を繕ろひつゝ、

『お醉ひになつて、戸惑ひなすつたのではございませんか。こゝはあなた樣方のお部屋では御座いません。女の夜の部屋……どうぞ、お引き取り下さいまし』

『いや、醉つてゐるのでもありません。呆けてゐるのでもありません』

ズカリとそれへ坐つた門之丞、思ひ詰めた面上には、物凄い稀さが走り、もう、眼が据ゑてゐる。

『萩乃さま、どうぞ、お靜かに――思ひ切つて、かうして夜中、お居間と知つて推參いたしましたのうちだけはお聞き取り願ひたいと存じまして……』

『ま、あなた樣は何といふ無禮なことを！女ひとりと侮つて――』

萩乃は、すつくと起ち上つた。とたんに、怒りに燃える彼女の眼にうつゝたのは、机のうへに二つ仲よく並んでゐる、小さな博多人形のお内裏樣。

源三郎さまと、自分と……この男は、先刻から障子のそとで、じぶんが此の人形をくつゝけて置くところなど、宿と隙間見てゐたに相違ない。さう思ふと萩乃は、この咄嗟の場合に、火のやうに赤くなりながら、あわてゝ、机の上の二つの人形を離しました。

『私は、命を投げ出して此家へ參つたのです。こんなにあなたさまを思つて居りますものを、すこしでも憐れと思召すお心があつたらどうか、萩乃樣、この念ひを――』

もう夢中の門之丞だ。内々考へてきた口説の文句など、實際となると、何の役にも立ちません。相手がアゝ言つたらかう、カウ出たらアゝなどと、順序や策が頭に浮かぶあひだは、人間萬事、まだほんたうに眞劍ではないのかも知れない。門之丞は、これが主殿のいひなづけだといふことすら、すつかりどこかへケシ飛んで、たゞ、われとわが身の情炎に、眼もくらめき、たましひも痺れ、女對男、男對女……としか映らない。

妙なる香のたゆたふ深夜の庭室に、艶まき姿もしどけなく、恐怖と激迷に白い顏をひきつらせて、キッと立つてゐる寒緋小町――知らぬ火小町の半身に、かたはらの灯影が明るく搖らめき、半身は、濃むらさきの闇に沈んでゐる。

俤りの美しさ！あまりにも艶やかな眺めに、門之丞は暫し、その血管内に荒れ狂ふ煩悩心猿も打ち忘れ、果々然として見惚れたのでした。

切れ長い眼に、かよはい女の身の、ありつたけの險を含ませて、萩乃は眞つ向から、門之丞を睨みつけながら、

『聲を立てますよ！聲を立てますよ』

門之丞は無言。ニヤリッと笑つて、片膝立てた。將に猛動を殿はんとする鷲のごとく……。

有吉公使 南京に赴く

【上海廿日電通】有吉駐支公使は廿日午後十一時上海發の夜行で堀内一等書記官を同道南京に向つたが、廿一日午前七時南京到着後、汪精衞と會見し、同夜汪以下支那側要人を我總領事館に招き、須磨新任總領事の着任紹介を兼ね晩餐會を催し、廿三日朝上海に歸る豫定である、有吉公使今回の南京行は最近の支那政情の調査と日支懸案解決に關する支那側の態度を瀬踏みするためで、有吉公使は此の結果三月一旦歸國し本省に報告の上種々打合せる筈である

京城府長谷川町一一二 野崎小兒科 午前中宅診 午後往診 醫學博士 野崎美稔 電話本局一五四八番

眞正保證 買戻責任 刀劍 通信販賣 東京・芝・新橋 小松劍衣堂

巡查 内地及植民地の巡查志願者は本會發行の巡查受驗講義録にて合格必勝せられよ 全國試驗日割表規則書代 日本警務學會

テントは 京城驛前 中西テント

正式 國旗 附屬品一切 製造卸 大久保眞敏國旗部 京城黄金町三 電本二一一四番

銘酒 朝の花 アサノハナ

大阪優良品商店案内

タオル ハンカチーフ フロシキ 各種木綿 （印入專門） 大阪北久太郎町心齋橋筋 植田仁本店 （商報推呈）

家庭用諸金物卸 アルミニューム器具 銅眞鍮製品亞鉛鍍器具 琺瑯鍋衛洗面網製品 大阪市南區鍛冶屋町四丁目 大阪銅器合資會社 電話 振替口座大阪五四八番

新形 コンパクト 各種豐富 化粧眉刷毛 化粧用フエスパフ 樂屋用化粧品 新形コンパクト カタログ進呈 製造元 あきぬ本舗 大阪市東區南久寶寺町 古澤榮七商店

旗、幕、幟 並ニ印入染物一式 大阪市東區鍋町二ノ三七 酒戸旗店 旗附屬品 白生地卸 振替大阪

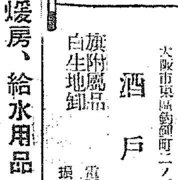

汽機 汽罐 附屬 機械 工具 バルブ コック ポンプ、繼手 扇印、※印 煖房、給水用品 藤花印 ラヂエーターバルブ 大阪市西區本田三番町一七 安藤商會 電話西二八二四 デスク製造 パクレスバルブ

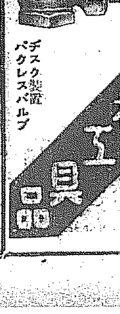
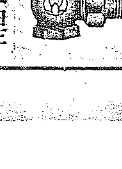

歸還の海軍十六機
霧深き瑞興でご難
十四機は平壤に引返したが
二機は山中で遭難か

【平壤特電】大村海軍機の歸還飛行は曇天で雲が低いため、豫定時間よりおくれて二十一日午前八時二十分平壤飛行場を出發したが、**黄海道沙里院以南は雲のため全く方向判らず引返すのやむなきに至り**、相次いで引返したが、うち**先發の三九一號機**（高野中尉操縦）**は黄海道瑞興附近の山中で僚機にはなれ、遭難の疑ひあり**、一機は附近捜査中らしく、全部十六機中十四機は引返し、**二機だけ引返さず**、平壤飛行隊では直ちに手配して飛行機を出して捜査中である

二機も平壤で小破

平壤に引返した十四機中の二〇八號機（山口一等航空兵操縦）は平壤飛行場に着陸の際、中央にトンボがへりをうち發動機、プロペラ、翼を破損し三五號機（木元一等航空兵操縦）は同飛行場西方にて顛覆し、左車輪と左の翼を破損し飛行不能となつたので鐵道輸送することゝなつたが操縦者はいづれも無事であつた

空中火を發す
引返した僚友目撃
一機は後を追ふて不時着

【平壤特電】瑞興で遭難した三九〇號機（高田一等航空兵操縦、野田二等航空兵、田端二等航空兵搭乗）及び三九一號機（高野中尉操縦、近藤一等航空兵、伊藤一等航空兵搭乗）の二機は、平壤へ引返した僚機搭乗者の談によれば、三九〇號機が空中で火を發して墜落するを見たとの事であり、三九一號機は三九〇號機を追ふて不時着したものらしいが、何分濃霧深き爲、空中捜査は困難で、地上捜査を行ふより他はない

墜落は羅將山附近
不時着は新幕瑞興間で

【平壤特電】墜落した個所は瑞興局からの情報によれば一機は黄海道の瑞興北方約五里の地點にある羅將山附近で、他の一機は新幕瑞興間であるが、詳細調査のため平壤憲兵隊では直ちに現場に急行した、羅將山附近は山岳連なり、官憲出動の難所である

霧晴れを待ち
空中から大捜査

【平壤特電】遭難機は目下瑞興附近は濃霧深く、二機中一機は瑞興郡の山間で平壤の係官は霧の晴れるのを待つて空中捜査を行ふ筈である

かぜ、ねつに 中央カゼ藥

墜落を見る
瑞興驛員

三九〇號機が墜落するを目撃したと言ふ瑞興驛員の話しでは物すごい音響を發したのと同時に非常に大きな煙を發して一機が墜ちて行くのを見ました

佐世保から
救助方を依頼

佐世保海軍鎮守府副官から廿一日正午本府にあて遭難二機の救助方を依頼して來た

鵜池中佐活動

大村海軍機墜落の報と共に鵜池本府海軍武官は汝矣島飛行場に急行し京畿道警察部と連絡をとり、黄海道警察部の應援を得て遭難機の發見に努めてゐるが、午後一時までには判明せぬ

滿洲美人
銀座に進出
けさ京城着

廿一日午前八時五十五分京城着列車

懷しの郷土へ第一歩
下關驛前廣場で元氣な體操
われらが奉祝の使節今宵は大阪入り

【下關特電】釜山府各校見學團一行は倍者の歡誠をこめた歡送を受けて二十日夜十時晴れの船出をしたが、航路も無事に、二十一日朝七時なつかしの内地に元氣な第一歩を印した、一行中に内地を始めて見て歡喜の聲をあげるものも少くなくそれらの學童にすでに内地を知つてゐる學童が得意にいろいろ説明するなどなごやかな情景を見せた、直ちに驛前廣場に整列し山陽ホテルに入つた、ホテルでは一行のため特に豪華な大ホールと休憩室を開放し

一行は休憩後體操を終へ再び驛前に整列元氣よく體操を行ひ同十時下關發急行に乗り喜びの面を輝やかせつゝ一路大阪へ向つた

藝娼妓六百名
愛婦へ入會

日本愛國婦人會朝鮮本部では全鮮の大會を前に會員の大募集中だが二十一日新町券番及同貸座敷業組合所屬の藝娼妓五百九十九名が舉つて入會申込んだ、斯る花柳界の婦人が多數同時に入會したことは愛國婦人會としては全國的にも珍しいことである

元氣で釜山を出發
ノンストップで明朝京城入り
日滿親善の『シボレー號』

【釜山電話】快走に快走を續けた『日滿親善シボレー號』は二十日夜は關釜連絡船に一夜を明かして新たに御目見得する半島から新京へのコースに着くため十分休養を攝つた、二十一日午前七時半上陸した西田保護部長、林、今井

籾代金四千圓
賴まれ男拐帶逃走
京城に來たらしい

廿日午後忠南禮山郡挿橋面驛前金正淑は同地居住の李某の籾五百餘石價格四千圓で賣却方を引受け、その賣り上げ代四千圓を着服、その儘京城に向け出發した旨被害者から府内各署に取押へ方を依頼し自分も後を追つて入城犯人の行方を捜査してゐる

青年俳優平壤で毒死
心變りした愛人の名を呼續け
樂屋に友人を訪ねて猫自殺

京城通義洞三、新舞臺俳優白貞雲（二〇）は目下平壤座で開演中の知人を訪ねて遊びに來てゐたが十九日午後十時頃同座俳優部屋で「僕は此の世を去るよ」といひながら苦悶し始めたので服毒自殺を企てたものと判り、直ちに大和町長福病院に擔ぎ込み應急手當を加へたが、多量のネコイラズを嚥んでゐたので廿日午前四時頃同病院オンドルで愛人の名を呼び續けながら死んで行つた、愛人といふのは平壤府官町興進館白水巷館の娼妓林萬淳といふ元同館の女傭で、同人は三年前同棲生活して長男萬植（三）まで設けた仲だが、同人が愛人の病氣を悲しんで身賣までしたのを、その時村の仲親が平壤に娘だけを連れ歸り生木を割かれる思ひで別れたがその後林萬淳は心變りして顧る病夫と愛見を振向きもしなくなつたので悲觀した結果である

風水害義捐金

朝鮮風水害罹災救濟義捐金は十九日現在で十一萬三千三百三十二圓二十六錢で四十萬圓は罹災各道に配布濟みである

廿五日より
開通の見込み
雪の北陸線

【名古屋電話】名古屋鐵道局管内では二千名の人夫が出動し復舊工事を急いで居る北陸線雪崩、落石個所は二十一日に至り天候恢復したのでこの分では二十四日迄に全部復舊を完了し二十五日より開通の見込みとなつた

"姿を消した乗客"
汽車から顛落血達摩

廿日午後八時五十五分頃釜山發奉天行列車が京城驛に到着の際、金泉より乗車した慶南昌原郡北面鳳山里朴氏の息林有福（二一）が龍山驛附近で行方不明となり、或は途中顛落してはゐないかと車掌より龍山署に屆出があり、龍山署で極力捜査したが遂に發見されず不可解な事件として注意中、廿一日午前二時半頃龍山驛附近派出所に頭部より血だらけとなつて保護方を願ひ出た男が同人と判り、鐵道病院で應急手當を加へた、同人は龍山驛通過後列車から顛落し昏睡狀態に陷つてゐたものである

SOS後消息絶え
萬榮丸絶望か
遂に舞鶴から驅逐艦二隻出動

去る十九日午後零時十分神戸寳谷汽船所有の萬榮丸（二、七七九トン）は清津沖約百四十五浬の所で遭難中との無電を發した儘消息を絶つたので、北清丸、滿洲丸が現場に急行捜査したが不明で、捜査を打切り絶望と見られ、乗組員四十名の安否が氣遣はれてゐる、これが救助のため二十日舞鶴要港部第十四驅逐隊の驅逐艦が、現場に急行し

中華選手
買收の疑ひあり
極東大會參加の縺れ

【東京電話】滿洲國の極東大會參加運動は滿洲體協役員の上京極東大會本部への進出によつて漸く活潑となり、さらに國外的に中華民國との間に選手爭奪の問題が起り在京委員を憤激せしめてゐる、問題の中心はかつて早大競技部が滿洲遠征の際百米高跳に三米八〇を跳んで西田選手から推薦された劉選手ならびに、滿洲國文教部總長劉選手にまつはる事件で、前者は既に中華選手に出場して代表選手に決定したが、その間金錢授受の疑ひあり、于氏のもこれと同樣買收の手も伸びたが同選手は極力これを避けてゐる、これを知つた在京役員はこの實を日本體協役員に報告、邦貨金錢授受等の證據があれば中國體協の採つた行動はあきらかにアマチュア主義に反するもので極東大會は中華チームの出場を拒否すべきであるとなし在京滿洲委員は直ちにこの事件の調査に乘り出した

觀光シーズンで
鐵道關係の相談會
けふ鐵道局で開かる

觀光シーズンを控へて朝鮮鐵道局に開催される第九回鮮滿觀光聯絡會議は廿一日午前十時から小河鐵道局旅客主任、足立鐵路總局營業主任、酒谷北鮮鐵道管理局員、山越東京、土森大阪、久松下關各鮮滿案内所主任、八谷新義州驛長、安東驛長、毛利京城驛長、國際觀光局長、ジャパンツーリストビューロー京城案内所主任ら各方面關係者に朝野鐵道局旅客係員ら係員出席し、鐵路四十八名で協議に入つた、廿二日佐藤鐵道部長の諮議により同日各其問題を決定散會する筈である

警察官異動

京畿道警察部では廿日附左の異動を行つた

高等課兼警部 三輪和三郎

東大門署司法主任 高村正彦

高等警察課勤務を命ず 仁川署警部補 富田政人

任警部東大門署勤務を命ず 開城署司法主任 中島盛雄

仁川署勤務を命ず 加平署警部補 二瓶繁雄

開城署勤務を命ず

高村警部を拔擢

仁川署巡査 內田高松 任警部補加平署勤務を命ず 三輪警部の後任は高村氏に、同氏

高村氏は朝鮮において永年思想事件を取扱ひ、この方面の深い經驗者である

味で評判のモダンまんぢう 名物 ちんまん 本町一丁目 電本九四〇 卸小賣あり

詩吟と劍舞
奉祝の夕
廿三日公會堂

京城新聞社では皇太子殿下御降誕を奉祝して二十三日午後六時半から京城公會堂において奉祝詩吟劍舞大會を開催する、出演者は京城吟詠會員に各學校代表および一般同好者多數で奉祝に飾然なる詩吟をもち出した所、毛色の變つた奉祝大會として同好者の人氣を煽つてゐる、入場無料、但し場内整理の爲五錢

和歌山縣の大火
二百四十三戸を燒く

【東京電話】和歌山縣西牟婁郡周參見村漁夫宿田奉藏方より二十一日午前三時頃出火し、全村五百戸のうち百二十四棟、二百四十三戸を全燒、同七時卅分鎮火した、損害は二十一萬圓、罹災者は何れも隣村の學校に收容し炊出しを行つて居るが原因は目下取調中である

名古屋帶新柄入荷 各物一掃特賣 二十二日より二十六日まで 京城本町 ちよ□や

外人小學生
登校の儘失踪
家出らしい

【平壤特電】平南平原郡順安面米人カッパー氏長男ノエル・カッパー君（一三）は、十九日午前八時自宅を出で、平壤府外人學校に登校したまゝ行方不明となつたので、カッパー氏は捜査保護方を警察に願ひ出た、右少年は同日午前九時登校したが、非常にしれて「勉強したくないから」とすぐかへつた、同人は現金四十五圓あり、外に百十圓預金の朝鮮銀行通帳を所持してをり、複雜な家庭の事情を苦にして家出したものと見られる

遺骨が通る
鈴木曹長の靈

昨年十一月一日熱河を距る六〇粁西北方大荒溝激戰で名譽の負傷を負ひ奉天衛戍病院に入院加療中去る二月十六日午後十一時遂に死去した鈴木曹長の遺骨は二十一日午後零時四十分龍山驛通過同曹長の郷里へ向つた

周旋ザキ男

京城府若根町三二飯料一郎事鄭甲（二〇）は昨年十一月廿日京城近藥町四〇五七飲食店朴鄭文（二八）に雇女を世話をしてやるとて見て欺き、支度料として三十圓をせしめ、その儘行方をくらましてゐたが、其後またく〵高陽郡龍江面阿峴里四〇八、飲食店徐相宇（三六）方に現れ同樣手段で十五圓を詐取したことを龍山署で探知、二十日龍山署へ檢擧された、目下餘罪取調べ中

三菱航空機製作所全燒す
損害四百萬圓の見込

【名古屋電話】二十一日午前零時半名古屋市南區大江町三菱航空機製作所第一工場より出火、同工場一千坪を全燒し二時半鎮火したが、損害は四百萬圓に達する見込みである、なほ失火現場は同工場東方のワニス塗料部らしいが、軍需品工場だけに憲兵隊では發火原因を注視してゐる

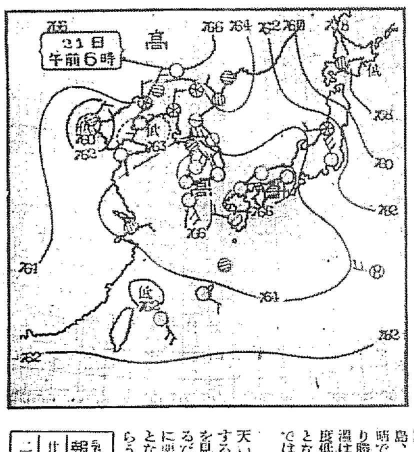

あすの天氣（22）

廿一日概況

高氣壓は朝鮮南部より本邦西部に擴がつて七六六粍を示すものと北滿洲に七六七粍のものがある、朝鮮北部より北支那にかけて氣壓の谷となり天津附近には七六〇粍位の低氣壓がある、天氣は南滿洲及半島北部は陰曇で諸所雪が降つて居るが、山東半島、南鮮及本邦西半部は概ね好晴である、東北地方北海道も雲り勝で所々雪を催して居る、氣溫は南鮮は未だ平年より一、二度低いが、中部以北は平年以上となり、西鮮では六度、中部鮮では過高十二度に及んで居る

あすの豫想

天津附近の低氣壓は東方に移動するから今日北部では諸所小雪を見るが、明日は次第に恢復するだらう、中部以南は天氣次第に惡くなり明日は諸所小雨模樣となるが氣溫は未だ上昇するだらう

豫報	雪一時晴
廿一日 正午	一〇（零上）
二十日 最低零下	八・三（零下）

阪井耳鼻咽喉科醫院 京城本町一丁目入口 醫學博士 坂井清 電話本二八六番

國民音頭 明は明くる明は明 樂しく愉快な踊り振付 作詞 三市 作曲 思ひ出せとて 一枚八十錢

3月新譜（二月二十日發賣）
菅原傳授手習鑑（寺子屋の段） 竹本東猿
供奴（三味線獨奏） 杵家彌七
鼠小僧次郎吉（映畫說明） 伍東宏郎
東洋の母（松竹蒲田超特作映畫） 泉詩郎
戀の淡雪 宮本一夫
夢にうつゝに 向島勝丸
小鍛冶（和洋合奏） リーガル和洋合奏團
不快議員さん（万才） 砂川捨丸 中村春代
有閑マダム（リーガル万才） リーガル万吉 リーガル千太
ソプラノ細君（ナンセンスケッチ） リーガルナンセンストリオ
泥棒（落語） 昔々亭桃太郎
浪花節 續佐渡情話 篠々木米春
板割淺太郎 木村忠衛
村上喜劍 二代目京山小圓
鹽原多助 浪花亭綾太郎
小唄 都々逸 柳家三亀松
俚謠 伊那節 大和屋色香
安來節 草千代
松前追分 田口北聲
佐渡おけさ 田中幸月
佐渡甚句 浪曲家
じょんがら節 若わ
津輕小原節 すわ
端唄 紀伊の國 小山田和香
書き送る 春作
梅にも春
春雨 榮
管弦 しやんしゃんお馬 福田信子
山羊のおぢさん 國入三保子
ジョンと聯隊旗 藤本昇
文福茶釜 鳥尾家勝丸
コロムビア大衆盤 リーガルレコード

鈴蟲 ポ 御滿足 キツト

產婦人科 醫學博士 橋本吉藏（入院隨意）京城府岡崎町七 電龍山五八〇番

肺臓脾臓ホルモン止血劑 ト口ムボゲンブ 醫家に謹告（文獻贈呈）

大成金の近道は 前途の相場 解剖 電報無料 東京市日本橋區 妙見社

決算前大廉賣 半年一度の藏さらへ 廿二日より廿六日まで
一階では…… ワイシャツ、メリヤス、中折帽子、柄マフラーの一割引 洋雜貨はんぱ物赤札付廉賣 毛布各種二割引、靴赤編上半額 履物二割引、半額品提供 陶器はんぱ物一掃廉賣 食料品特賣サービス
二階では…… 吳服決算前廉賣として、一割引、二割引、三割引 半額品提供 廉賣見切品には錦紗八掛、錦紗着尺、人絹縫衿、錦紗小紋、帶揚等 その他全吳服倒引特賣 レデイメード廉賣 冬服三揃三割引、冬オーバ、冬トンビ、婦人コート二割引 モーニング、各種ズボン一割引
三階では…… 男女コドモオーバ、コドモ帽子、合物（昨年殘品）子供洋服の半額提供 子供洋服男子供メリヤス 婦人シャツの三割引提供 コリントゲーム特賣アルバム、組合せノート特賣 家具二割引 敷物類一割引
春の新柄銘仙 發表會……二階 各本場の本春流行新柄銘仙逸品を取揃へ御披露申上げます
丁子屋

本社主催

半島のアンコールに答へて 川畑文子孃！

來る三月四日京城公會堂で 第二回新作發表會

春は唄と踊に乘つて！

昨秋十月、半島を訪れ第一回の舞踊會を催し、熱狂的なファンの絶讚を博した舞踊界の川畑文子孃は、半島ファンのアンコールを代表する本社の招きに應じ、ふたゝび來鮮、來る三月四日夜京城公會堂に、しのび寄る春の先きぶれのやうに、花やかな舞踊會を開くことになりました、昨春アメリカから歸るや、その新鮮はつらつな南國的ダンスとジャズ舞踊、さらに特異なネーチブソングによつて果然一九三三年の日本舞踊界の人氣をさらひ、その唄はコロムビア・レコードによつて全日本の津々浦々にどよめきわたりました、さらに彼女は、一九三四年の歌頭、初開場の日本劇場のステージに立つて、大殿堂をゆるがす拍手のうちに、舞踊時代を、花やかに呼び續つたその川畑孃が、新作品をひつさげての再度の訪れ！これによつて、一九三四年半島の春は一足さきにひらくといつて、過言でありませうか、今回の一行には―ピアノに中堅の名彈匠小泉信一氏、日本舞踊に新境を拓く藤間勘屋壽氏、新星堀内幸子孃、さらに第一回でおなじみの白幡石藏氏も加はつてまさに、多角的に花やかな舞踊の一座です、第一回にもまして、ファンの絶大な御援助で、この快ニュースの報道とともにおねがひします……

本社主催

男女同席・會費全廢 全鮮かるた選手權大會

廿五日本社來青閣で開く 飛入勝手・申込當日まで

本社恒例の第十六回全鮮かるた選手權大會は本年は諸種の事情により開催期日遲れ熱烈なファンから切なる矢の催促を受けてゐたが、愈よ來る廿五日の日曜を期して、華々しく、例年にも増して賑やかに開催することになつた

本大會は本社が年中行事として行ふ之の催しの中最も古い歷史を持つもので、それだけ半島のかるたファンから受ける期待と輿望は深く、年來多くの名選手を輩出してゐるが、近來の室内娛樂競技は殆んど他國のものに侵蝕されて、わが國古來の優雅な國粹競技たるかるたの興味が人々から忘れかけてゐるとの輿論に鑑み

本社は茲に國粹競技擁護の旗幟として益々かるた道の發展をはかるべく決意し、その第一方法として本年の大會からは一切の會費を徴收せず廣く全鮮の新進アマチュア一連の大會參加を慫慂することになつた、更に婦人部を廢し男子部に合併して男女同權文字通り男女雌雄を決せしむることにしたのである、この思ひ切つた

改制 で本春は昨年に數倍する選手の參加が豫想されるが、申込は特に飛入りの便宜のため當日、廿五日の午前九時半まで受付け、正十時から競技に入る、參加の希望者はそれ迄に本社の事業部へ申込まれたい

なほ本大會開催のため府内かるた會の代表者は十九日本社會議室に集つて左の役員を選任した

審判員 秋風會 川口氏 西脇氏

整理員 蓮會 西岡氏 同 木島氏 敷會 秋山氏 芙蓉會 田中氏 同 さゞなみ會 青山氏 同 小倉山 小川氏 同 千早會 野田氏 高木氏 吉野會 小林氏 井上氏

子供さんの書展 商工奬勵館で開いてます

京城府公立小學校教員會圖畫部主催の兒童圖畫展覽會は二月廿一日から廿五日まで南大門通り商工奬勵館に於て第二回を開催中である作品は各學年二點づゝ一校十二點、新設小學校の出品を交へて約百五十點、圖案數點の他は自由畫的スケッチ乃至想像畫でそこには郷土藝術の香りと巧まぬ兒童の世界が再現され、圖畫教育の苦心と效果を系統的に看ることが出來て學童をもつ父兄には見逃せない好資料である（寫眞は會場）

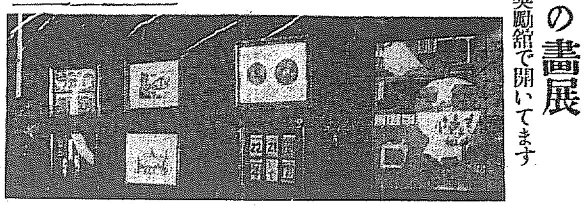

家庭メモ 食鹽の貯藏法

食鹽が濕つたり固まつたりするのを防ぐにはコップ一杯の食鹽にコーン・スターチを茶匙一杯の割りに混ぜて御覽なさい、どんな場合にも決して濕つたり固くなることはありませんから

試寫回評 ―フォックス作品―『あめりか祭』

なごやかな人生描寫の世界

田園の中産階級の一家四人――父と母と、息子と娘が、郡部の共進會へ出かける、父は豚を出品する、息子はヴァリエテの女と娘は新聞記者と戀をする、父と母は、共に一等賞を得るが、息子と娘は哀しい戀を想ひ出に、田園に歸る ＊……

物語は、ほとんど全篇、見せ物と遊戯物の密集した共進會場に繰られる、朝と夕、晝と夜、一家のテントに、共進會場に、ヴァリエテに、公園の木蔭に、遊戯場に、筋が運ばれる、實にゆるやかに、自然に、しみじみと甘く、しかもほのかな哀愁をこめて、この共進會のさゝやかな裏面の挿話は流れてゆく、家庭名作文庫の假綴本（さういふやうなものがあるならば）へ、紙ナイフを入れながら、日曜日の長閑な午後にでも、一ページごとに、穩い興感で感じながら讀む……さうした感じを、この一篇から受ける ＊……

昔なつかし『ステラ・ダラス』、『ロモラ』、『ホワイト・シスター』そして『オーバー・ゼ・ヒル』――ヘンリー・キングのひた押しな人情描寫の道はいゝ、そのキングが、あせり氣味な陰道から、彼の本然に立ちかへつて物した『あめりか祭』は、やつぱり私たちを喜ばしてくれる、こゝでこの一篇のなごやかな人生描寫の功は、フォックスの才人ソニア・レヱヴィン女史の脚色勞作の上に建てられたものであらうと、或る批評家のいつてゐることを、ちよつとつけ加へてゆく ＊……

ウイル・ロジャース、ジャネット・ゲイナー、ルウ・エヤーズはじめ共演するスターは、何の衒氣もなく、この物語の中にとけ込んで、實に愉快さうに演技をしてゐるが、これは、實にうれしいことである ＊……

ヘンリー・キングの道――しぶ味を加へ來つたヘンリー・キングの人情描寫の世界（もん太）

〇〇〇〇〇〇〇〇 コロンビア

"さくら音頭"の夕

二十五日(日)午後七時から 長谷川町京城公會堂で

〇〇〇〇〇〇〇〇

花の春にさきがけて賑やかな合戰狂燥曲を演ずる『さくら音頭』レコード合戰に臨むコロンビア京城支店では來る二十五日(日)午後七時から京城長谷川町公會堂に『さくら音頭』踊りの講習會を催す、特設のステージで指導員とともに大いに踊つて貰はうといふわけ、當夜の混雜をおそれて入場料十錢を申受けるが、その代り茶菓の接待がある、男女老幼一般の來會を歡迎してゐる

三四ちやんバンザイ (4) 畫

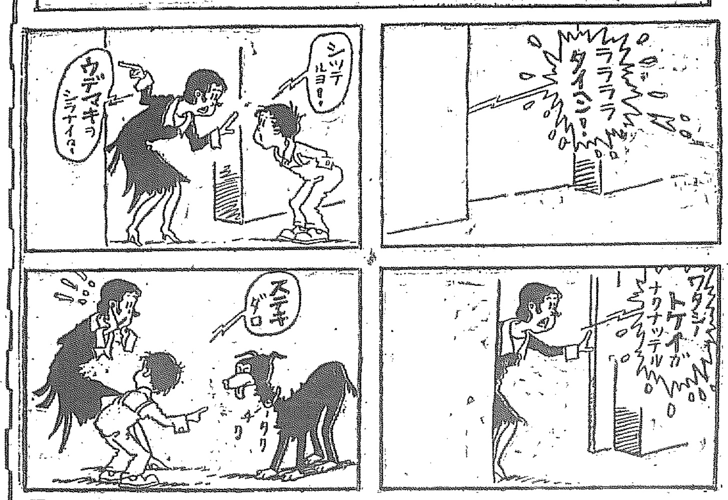

ビクター朝鮮藝術家東上

既報――ビクター朝鮮藝術家若葉姫はじめ十名は第二回吹込のため二十日午後零時四十分京城發で出發した（寫眞は京城驛にて）

邦畫界

蒲田の笹原英[illegible]技師はドイツ、フランス、スペイン、トルコ、エチオピア、ジャバ等各地に於ける史實、地理風俗、人情等をクランクする爲め約六ケ月間の豫定で十五日出發

松竹下加茂、衣笠貞之助監督と阪東妻太郎のオールトーキー『冬木心中』は十七日トーキー・セットに入つて撮影開始のシーンから撮影衣笠監督は、ダイアローグその他にルネ・クレール以上の嶄新な明朗味を發揮すると意氣込んでゐる

ライター

▲例へ一時的にせよ新聞記者がペンをなくした趣合▲そこに飛るものはいたづらな焦燥であり憂鬱なる寂寞である▲記者私用をおびて京城をあとにすること こゝに二週間▲各所にくで今大流行の『さくら音頭』に接すればそはいたづらに神經を高ぶらすのみ▲ただよくもかくまする作詞あり、作曲なるかと驚嘆のみ▲各社にとつての米びつなら、はやらさんがな『さくら音頭』である

サイレン

◇朝鮮の映畫檢閲はかなり手きびしいとは專らの評判 ◇けれども限界を大きくした折、一例を『メキシコの嵐』にみると、こゝには容赦なくはさみは入れられて期待に反することが多いとある ◇依つて檢閲の嚴酸なることひとり朝鮮のみにあらず、要はいはゆる非常時といふ現時の周圍の事情の緊迫によるのではないか

科學小話 動物の夢

△……動物が人間のやうに夢を見るかどうかについてはいろくく說もあるが、犬や猫が或はその他の高等動物が睡眠中ピクくく身體を動かしたり又、突然聲を立てたりするところを見るとやはり動物は動物らしい夢を見るものと思はれる又鳥などもやはり夢を見るらしいが勿論どんな夢だか鳥類ならぬ人間には分らぬ

雜誌界ニュース

新舊兩軍大臣林銑十郎大將の傳記を逸早く撮影したのは流石にいつもスピードを誇る「日の出」だが、該記事はこの巨人の面目を遺憾なく描いた近來の名記事だ

群馬縣視察團入城

滿鮮視察に鮮軍慰問の群馬縣視察團松下前橋中學校長外廿五名は廿一日朝入城旅館に投宿した府内見學の上廿二日午前八時四十分京城驛列車で北行の筈

今晩のラヂオ

◇第一放送 午後六時（東）名作物語 ガリヴァ旅行記（二）圓色重祖演 同六時二〇分（東）コドモの新聞 同六時二五分（大）基礎佛語講座 同七時三〇分（朝）講演 滿洲に於ける農用器具の現狀と其將來 農學博士 森周六 同八時（大）舞台劇＝浪花座より 同八時三五分（大）シロホン 同八時五〇分（東）連續講談 小金原の仇討（第三席） 一龍齋貞山

昭和八年度 全鮮陸上競技五傑（一）（全朝鮮競技協會）

男子三部

記錄	氏名	所屬	月日	競技場	競技會名
百米（平均11秒）					
10.7	西貞一	朝鮮	9.10	大連	鮮滿對抗
10.9	矢野榮	朝鮮	9.10	同	同
11.1	山根健一	アマチュア	4.30	京城	實業對抗
11.1	金恩俊	黃海	10.15	同	各道對抗
11.2	金萬式	平南	10.16	同	全鮮選手權
二百米（平均22秒5）					
21.2	西貞一	朝鮮	9.0	大連	鮮滿對抗
22.1	矢野榮	朝鮮	9.10	同	同
22.9	山根健一	アマチュア	8.24	京城	鮮滿豫選
23.1	秋田榮	光中	6.11	同	全鮮中等
23.4	岩崎爾榮	鐵道	8.28	同	鮮滿豫選
四百米（平均51秒38）					
49.2	西貞一	鐵道	4.30	同	實業對抗
51.1	山根健一	アマチュア	10.17	同	全鮮選手權
52.1	吳相爾	慶北	10.15	同	各道對抗
52.2	金明煥	忠北	10.15	同	同
52.3	韓新相	慶南	10.15	同	同
八百米（平均2分5秒1）					
2.2.9	山根健一	アマチュア	10.17	同	全鮮選手權
2.2.9	邊龍煥	本府	9.23	同	實業對抗
2.5.0	孫基禎	養正高普	6.11	同	全鮮中等
2.7.0	李千宗	京師	10.17	同	全鮮選手權
2.7.8	西貞一	鐵道	5.7	同	京城選手權
千五百米（平均4分15秒8）					
4.11.4	權泰夏	京城	7.3	同	早大對京城
4.13.6	邊龍煥	朝鮮	11.2	神宮	全日選手權
4.15.8	金迪石	全南	10.15	京城	各道對抗
4.19.0	白圭福	鐵道	4.30	同	實業對抗
4.19.2	柳海鵬	同	4.30	同	同

日本棋院 昇段大手合棋譜【四】

三段 染谷一雄 (先) 初段 藤澤庫之助

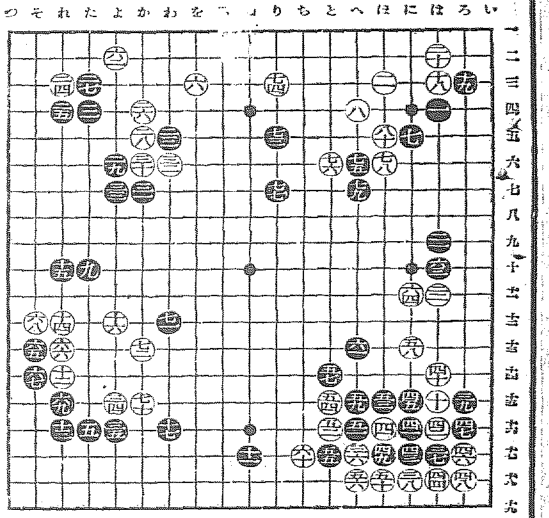

對局者の言葉

（黑）六一は『ほ十三』にトビツケる方がよかつたかも知れません

（白）六二は黑から『か二』にハシられるのが大きい處だと思つたのですが、強く打つにはこの手で『は七』にウチコムなどもあつたでせうか

戰の跡

●黑六一にて『ほ十三』にトビツケれば後には『ろ十三』にオクやうな狙ひがある上に黑『ほ十三』白『ち十四』とハネられることは黑『と十三』とノビて何事もない○白六二は兎も角も好點でありこゝを今打つた氣持は首肯される 窓つて黑から『か二』にハシられると白『わ二』黑『か三』白『わ三』で後手であるし黑『かに』のまゝで手を拔いては黑『わ三』白『わ四』黑『を二』がたまらない●黑六三は白六四と交換して白を重複させてゐる形だから不利でも無い理だが、この交換で右邊を完全に守り了せたとするのは當らない、即ち早く言へばどこまでも一時の間に合はせである●黑六七についての對局者のことばは味ふべきであらう●黑八一以下、どんなことになつたらうか――黑七五の是非はそれを見てからでなくては言へない

（黑）六三と白六四との交換はその白『は七』などを一旦防いだ當座の便法です、しかし白が五八までかなり勢力のある處ですから六四と交換して損はないでせう

（黑）六七を六八の方にワタリ白六八黑『れ十一』となるのと讓であるのと一方は三四とケイマしてゐるのと、その差です、三四の方がしつかりしてゐませんからその方へひゞかせるべく六七、六九とワタリました――

（白）七二はやむを得なかつたやうです

（黑）七五では黑に七七にトンで引上げておくべきでした、白八十まで、却つてうるさいことを生じたのは不覺です――

（制限時間各七時間）

所要時間（白五時二四分 黑四時一五分）

（一分以内は切捨）

（分）

●卅三 へ十三 5 ○卅四 よ十二
●卅五 は十 9 ○卅六 に十二 2
●卅七 そ十三 11 ○卅八 れ十三 6
●卅九 そ十四 ○四十 そ十三
●四一 れ十三 ○四二 か十四
●四三 わ十二 1 ○四四 か十三 7
●四五 り五 50 ○四六 り三 24
●四七 へ六 3 ○四八 と六 1
●四九 り七 9 ○五十 ほ六 10
●五一 へ七 1 ○五二 ほ五 8

てんかん ヒキツケ

御しらせ お知らせ 花ぷかしい妙齡の女性が突然道上で泡を吹いてぶつ倒れるてんかんや癲癇、夢中の玉と惡しむ愛兒が急に四肢を硬直させて苦しむヒキツケは、悲慘な難病として與の惱ですが、このお氣の毒な患者に嬉しいお知らせがあります それは永年同病の良い相談相手として經驗深く、特に信賴出來る和歌山市片岡町（城の側）藥劑師・吉添作氏の事で、同氏へ京城讀者として申込めば病氣の注意や手當食養生を詳密した美本『健生錄』がタダで送られる、是非讀めば誰でも自宅でヒミツに治療が出來ます 御左記へ申込まれても結構です 神戸市山本通五丁目 武德會病院 富吉

なまづ

顔面に身體に白い赤いハンテン發生しつらい悲しい困る人に藥を發見し實驗者皆郵ふ二錢切手封入で御申越ヲ試牛呈す 明石市元部役所前 長壽園

朝の五粒 元氣橫溢 オセロ

武田産婦人科病院 附屬朝日産婆看護婦講習所

京城府長谷川町（殖産銀行裏） 醫學博士 武田正房 電話本局四五四五・二三七二番

賣買 鑛石類入袋 古セメント袋

平壤府黃金町八〇 鋼鐵商 富所岩治商店 電話一〇一三番

花と植木

ばら、西洋草花、庭園用樹、室内裝飾用盆栽、觀葉植物、蘭、萬年青、溫室植物、球根、花木、菊苗、果樹苗木 春の總目錄無代進呈

兵庫縣川邊郡山本 攝津 賴光園

内科胃腸病 腦神經科 北島醫院

京城本町四丁目五十五番地 電話本局三三七四番

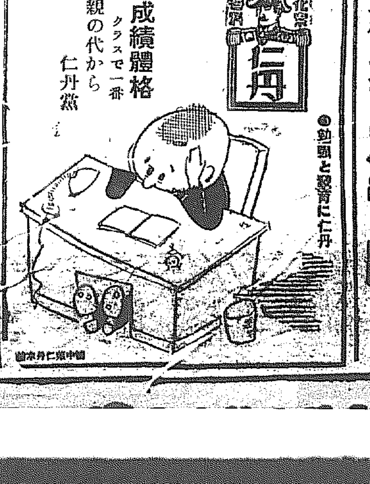

●誰でも運が向けば金儲けが出來る！あなたの運勢は 開運秘訣 三世相大鑑 を讀めばすぐ判る●紙數五百頁總特價金五十錢送料十四錢此際申込者に限り（運の友）無代進呈 東京下谷西町二ノ四 振替東京二〇七六 神宮館

ラヂオ氣材料一式卸 朝日乾電池朝鮮總代理 京城府本町四丁目六九 地方特約店 河浪商會 電話本局二二二八 振替京城一六二八三

苦くない良藥 醫學博士 高田義一郎

おいしいので飮みかけたと思ふ間に瞬ちの中に空になつてしまひますがさうして容量の數が増すと同時に、知らず識らず飮酔が増進するのは非常に有難いことです。『良藥は口に苦し』と古い昔から云つてゐるレコードを破つて、美味で同時に效能がある點に於てどりこのは恐らく空前のものであらうと思ひます。（寫眞は高田義一郎博士）

Columbia

觀劇とコロムビア さくら音頭の夕

二月二十一日より二十四日迄 四日間（毎夕六時開演） 於 演藝館

入場無料（下足料も不要） 無料入場券はコロムビア會社又は市内蓄音器店で差上げます

鎬を削る沿岸航路

小資本經營者が續出し 對立抗爭日毎に激化す

海事課が統制策を考究

朝鮮の近海航路は補助命令航路とブールを中心に整備されてゐるが一方沿岸航路についてはさきに朝鮮汽船を創立せしめ主として之れを中心に統制下におかんとするもののごとくであつたが地方的個別的に續出してゐるため、各地に群小沿岸航路經營の族出を見、特に大阪商船朝鮮郵船の勢力は之れに拮抗をりち仁川を中心とする各沿岸航路、鎭南浦航路其他釜山、群山中心の麗水沿岸航路、更に東海岸地帶には特に激烈な競爭を演じてゐる殊に仁川を中心とする朝鮮商船と朝汽の抗爭の如きは、すでに四ヶ年に亘つて競爭をつゞけ濟州島航路もまた四社の競爭五ヶ年に及び、東海岸における岡田汽船と朝汽の對立も久しいものがあり、之等は不當競爭より相互に墓穴を掘るの結果を招いてゐるが、最近はまた仁川を中心に仁川汽船と西海汽船が出漁期川への航路を爭つてゐる、かゝる沿岸航路は近海運輸と異り小資本をもつて經營し得るため益々新規航路を續出せしめ、荷動きの一時的繁化は直ちに運賃をよぶ形にある

然るに沿岸航路は地方經濟の興隆を支配する重要性をもつて居り、この意味で近海航路の重要性にまさるとも劣らぬものがあり、沿岸航路の統制問題を繞り斯界識者の有力な輿論を喚起してゐるので總督府海事課でもこの方面への研究を新に開始する事となつた

朝鮮籾貯藏の 奬勵費支出

拓務、大藏の諒解成る

【東京電話】朝鮮に於ける殘三百萬石の幾期貯藏のため、籾貯藏施設に對し奬勵費として支出すべき八百二十四萬四千圓の經費に關しては、拓務省より大藏省に折衝の結果、右の中六百萬圓は借入金により總額二百二十萬四千圓は剩餘金より繰入れることに諒解成り、一兩日中に八年度追加豫算として議會に提出することに決定した

東上委員歸鮮 十四名を殘し

鮮米擁護期成會へ東上委員より二十日午後三時半左のごとき入電があつた 統制問題の實行方法は既に農林、拓務兩省間は事務的折衝に移り案外早く長引く形勢で各方面に對する運動も一巡したので二十日歸東折に集合協議の結果十四名の殘留委員をあげ其他は一先づ歸鮮することゝなつた

實現必至の勢にある 鮮内銀行の預金利下

資本利子税の新設に阻まれて

定期は小幅、當座は斷然大幅

遊資大過剩に惱んでゐる鮮内各金融機關では今や預金利下げ動機熟しの感であるが、結局内地の動向がその決定的動因となることは勿論であり、從つて本年度内發行豫定の大約二億圓の公債發行條件如何が斯界注目の的となつてゐる模樣である。現も預金利下の實現は來る四月頃までには必至の情勢と見られてをり、その利下げ幅は各種預金全般に亘つて行はれるだらうことは勿論であるが、銀行定期に關しては信託預金及び郵貯との振合もあり、更に朝鮮としては今回より資本利子税の新設を考慮せねばならないので結局從前の如き年五厘程度の引下げは到底無理で大體に於て年三厘程度であるまいかとの見方が有力である だが目步預金のうち、當座預金に關しては目下内鮮を通じ業者間に於てその無利息問題が研究されつゝあり結局定期の利下げ巾が僅少なればなる程當座無利息問題は實現性有力で、こゝに我が國金融界に於ても當預無利子の最初の記錄が印される機運が益々濃化するに至つた。更に來るべき預金利下げを機會に同業相互間のコルレス利子も亦相當期的低減を見るものと豫測されてゐる

鮮滿連絡新線は 目下建設計畫中

天圖鐵道改修は來月末完成

佐藤滿鐵建設局長談

滿鐵建設局長佐藤應次郎氏は北鮮に間島安方面視察に向ふ途上廿一日朝入城本府、鐵道局を訪問するところあつたが語る

鴨綠江及豆滿江を越えて鮮滿を連絡する新線敷設は重要路線として計畫中であるが、今度の來城は、この問題とは全然無關係である

上三峰、間島間の天圖鐵道改修工事も豫定通り進捗し來月廿日頃は完成、四月一日から營業を開始する筈である。これに從來朝鮮との貨物輸送連絡に不自由を來してゐた小型貨車も大型となるので直通輸送の便が開かれることとなつた

鴨綠江材と 北鮮材

對立尖鋭化す

惠山、北鮮森林の開通の結果北鮮材が名物の流筏を利用する鴨綠江材の一大脅威として現れ、本年度より背後交通整備から惠山鎭を通じて吉州、城津に出廻つて鮮内各地において角逐することゝなつたが京城一帶はこの競爭の焦點となる模樣である、すなはち北鮮材は鴨綠江材の筏に比すれば輸送費割高となるもの、城津より仁川回輸送も可能であり、原木挽尻に惱むことなきため鴨江材の地盤を席捲しつくすのではないかとみられる この對策として新義州における有力木商は城津進出を計畫中であるが、北鮮材進出を中心とする本年以降の鮮内材界は興味深い波瀾をひろげる模樣である

滿洲粟入荷減

滿洲粟は依然入荷増を示してゐたが二月中旬に入りはじめて減少傾向を示すに至つた即ち中旬八十三車で前年に比し五十三車減である

米賣渡申込 盛返す

【東京電話】米穀統制法による十九日の米賣渡申出數量は十五萬七千八百五十八石八斗にして申込は再び盛返して來た、因に累計は八百二十九萬六千九百四十四石に達した

本年鰯油資金 二百五十萬圓

本年度の鰯油資金は既に回收されつつあるが仕込資金は大部分回收前渡資金も引々返されつつある本年は鰯の豐漁で殖銀の融資額は、増加し前年に比し約五十萬圓増加して貸出殘は全部で二百五十萬圓見當になつてゐる、このうち前渡資金は咸北四十萬圓咸南五十萬圓で江原道が限度を一躍擴張して六十五萬圓の貸出となつてゐる、仕込資金は咸北五十萬圓、咸南二十萬圓、江原道十三萬圓で外に共同購入資金が若干貸出されてゐる、なほ本年は製品値段が非常に好いので製品が賣れ次第前渡資金の如きも全部回收の見込みである

金聯餘裕金 二千七百萬圓

金融組合聯合會は目下二千七百餘萬圓の預け金を擁してゐる、同聯合會は外に約六百萬圓の公社債を所有しこの有價證券は金の仕拂準備に充當し得る種類のものであるから、上記の二千七百萬圓は全く餘裕金であると稱し得るしかし三月からはこの餘裕金が[illegible]化してゆく見込である

小運送の刷新工作

運送大合同の理想發揚時代へ

進展する統制機構(十一)

商品の價格構成に輸送費の占める地位の重要な事は云ふまでもないから輸送費は運賃と小運送料金からなる、わが國の陸運についていへば鐵道運賃は年額約一億圓にして小運送料は約二倍の四億圓に達してをり、二者の割合は一對二である

然るに鐵道運賃に對しては最も嚴格公正なる運賃が制定され合理的に規定されてゐるに拘らず小運送料は小運送業者の放恣な自由競爭にゆだねられてゐる此處に小運送業改善の重要ポイントがある、而して小運送業はこれに止まらず價格産業の一種として輸送資源商品に競爭熾行をなすが、輸送さる貨物無慮數十億圓は有價證券によつて賣買、金融讓渡が行はれる、かゝる小運送の重要性が所謂運送合同問題を導き内地では鐵道省の突進的な支持の下に大正十五年一驛一店制度を確立し國際運送統制の下に全國的運送網を整備し、小運送業を擁護、刷新して輸送の完璧を期したのであつた

◇

朝鮮における小運送合同問題は内地の運合に刺戟されて昭和二年四月、全鮮運送業組合總會で議決されたに始まり同協會における聲明と歡迎の中で第一次運合計畫時代を經てむかへたものの、運送合同に對する經濟の不謹慎は慈善側に運合派、非合同派、中立派の三對立派に反資本主義と民族的立場からの異論も強調され荷主もこの渦中に投じさたり半島財界を多彩の賛否論でいろどつた運合劇を繰ひろげたのだ

一次、二次計畫相ついで破れ第三次計畫から第四次計畫となりこれまた丸通の脱退で暗礁に逢着したが、時の流れと鐵道の合同支持とは合同側の涙ぐましき努力と忍從と相俟ち昭和五年四月資本金二百二十萬圓の朝鮮運送を創立せしめた、これで六年七月國際通運もこれに參加しこゝに運合の陸運整備の理想實現し資本金三百八十五萬圓の大朝運は新興の道を切り拓いて成立をつけたのである、九年二月の改組によつて今や朝運は資本四百萬圓を擁する朝鮮唯一の指導運送人となつた

◇

かくて艱苦難を凌いだ運合の結實たる朝鮮運送は直轄系統店並自有係を傘下に擁して系統的組織の下に小運送業の刷新向上を企圖下等の運合理想實現へ向つて七年度より好ましい進歩を遂めてきた試みに選擇された運合効果の二、三を摘出すれば鐵道局と呼應して小口混載專用車制度及び責任迅速付特別制度の運用にあたり年間二者取扱四十萬噸、鐵道運賃百五十萬圓にあたる輸送をこの便法によつて荷主の負擔を經濟せしめた、なほ小運送料金は合同前と比し約三割八分の低下となつてゐる、一方紛糾を惹起し商取引を遲滯せしめた貨物引換證券問題も完全にその跡を絶ち來つた、また集配のスピード・アップも實現してゐる、斯樣にして斯界は着々整備運士にあつたが、折柄九年二月一日より朝運は北鮮における交通狀勢の變革に呼應し國際通運の海運事業を譲受け、同業をも兼營する事となつた、海運との提携連絡は朝鮮の地理的事情と荷動きから見て鮮内運輸の開進的合理化であり、運合の理想は愈よ本格的に發揮されるべき時代を迎へた

◇

フラン價 再切下論

リ前商相强調

【パリー廿日電通】フランス前商相リー氏は二十日下院に於てフランスの通貨問題に言及しその多額の損失を指摘しフラン價値再切下げを提議して左の如く述べた

フラン價は大戰後五分の一平價に切下げたが今は再切下げを行はねばならぬ機運が流れて居り重大なる決心を要する、即ちフランス産業界はそのコストを引下げることが出來ずまた政府財政が收支均衡を保つて居ない限りフラン價の再切下げは不可避とされる

清涼飲水税新設に伴ふ 業界打擊防止策に

製造會社の新設取締斷行か

目下商工課で研究中

清涼飲料水税は税制整理に伴ふ消費税新税として實施の如く業界では死活問題としてこれが反對陳情を行つてゐるが大體四月一日より新設品、移入品たるをとはず一律に石十圓を賦課する事に方針決定したので總督府商工課ではこれら新税實施にともなふ斯界への打擊を考慮し、業者の要望も聞き、獨自の立場からの研究を進めてゐる、而して内地で大正十五年同税賦課に際して群小業者が全國的に倒産したことと製造を齎らした事實もあるので鮮内斯業に招來さるべき混亂を未然にふせぐ必要ありとみられてゐるが、この對策として大體清涼飲料水製造の會社の新設取締をなす模樣である

鮮滿商議理事會

四月十三四日平壤で

鮮滿商工會議所聯合機關獨立の前提として各方面より少からず矚目されてゐる鮮滿商議聯合理事會は過般來兩地間に於て協議を行ひ來る四月十三及四の兩日に亘り第一回を平壤に於て開催されることに決定したが、右に先立ち同十一及二の兩日に亘り同じく平壤商議内に於て全鮮商議理事會が行はれることとなつた

株式往來

無爲彷徨の

前場 押目買強く盛返したがアト栗りに止めた機先今朝は氣迷ひ裡にも買はれ新東九錢日産七錢大新一圓一錢と寄付きしも双方共に腰入れ淺く日産は三圓丁の高値をつけたが新東大新共に同一歩調の歩みを繰返し二部も氣勢揚らず閑樹の如く無味乾燥裡に終つた

後場 阪地下寄後の小高を唯して新東二錢日産四錢新一安二部は大體變りに寄付きアト保合つてゐた

紫外光線

政友會の内紛や一閣僚の辭任位ひでは何等の影響はないが次に來る内閣の顔觸れが如何なる色彩のものであるかが問題の焦點となつてゐる▲右のフアッショか左の政黨かによつて財政方針も幾分か相違して來やうが現在のインフレ傾向に大轉換を起し得るやうな政策は所詮取ること出來まい▲況んや一年前の社會狀勢と今日のそれとは多分に異つてをり政黨に對する觀方も變つてきてゐるとする樂觀論が多い▲かくて樂觀論者は强氣的になつてゐるが今や極度にデリケートになつた政情を前にして勇敢に買出る氣力はない▲特に今日は政府側の不利が傳へられてゐる矢先の相場▲今後の相場にも餘る日と爭ふ目が續起するだらう

氣味が惡く 手が出せない

日本鑛業は一六四圓台へ續騰したが前日引締つた日産は新東大新の低調を眺めて約一圓方引上げたに止り低調みの狀態である、新東も一七三圓台へ乘せたものこれは政局の動きを眞正面に受けるので取組高少數何ぞ反撥力はない、大新は百三十圓台に乘せはしたがこれ又何時滑り落ちるかも知れない不安定狀態である、朝取新は三十四圓台を割つてゐるが押目狙ひの買物もなく軟風の吹くにまかせてゐた、日本毛織は小締りであるが全般的の空氣は極めて呆りである雜株界は新陳代謝的に、買はれ名もなき株が活躍してゐるが主株力を刺戟する程のものではない、强氣は先高を信じつゝも未だ實行に移してはゐない、惡材料が强いから深押しはありさうにない、何かの材料で崩れたら好個の買場かも知れない

雜株界一班 (紡績電力株)

期米 小甘

京城筋賣り

前場 今朝は阪地安を入れて當中期來ず先二十一圓十九錢と寄付き二節は更に京城筋の賣りで十五錢と小弛みせしもアトは仕手の進節十七八錢所に無件八節見送りに進節は出來不申を呈し十八錢と全く閑散に前場を終つた

後場 双方共に自重し當二〇圓七六錢中不申先二一圓一九錢と保合つて寄付き二節以降も伸惱みの商況であつた

小口の商内

現在の相場を正米と採算すると何れも一二十錢方不引合ひとなるので採算筋も一寸手を出し兼ねてゐる其所へ農林省は朝鮮米の第四回買上げを實施すべく傳へられてゐるも迂か買へないと云ふ立場であるそれで寄る商内の如きはほんの目先筋のみでそれも百石か二百石の小口筋に過ぎないため市場は全く閑散を呈し辛うじて値を附けると云ふ態である殊に本朝の如きは京城筋が少し賣る位で地場筋の取引は殆どなく相場は動きたくも動けないと云ふ狀態であつた

產地賣物薄

定期は實米兌れや賣方の見送りで依然伸惱み商狀を脱しないも正米は產地相場共に安くは容易に賣應ずる者が少なき有樣である殊に籾の如きは白米が從來より側を出して來たゝめ正米との採算以上に高張りそれでも賣物が無いと云ふ狀態である從つて割安を叫んでゐる定期としては只この儘伸惱むのみで安くなることは一寸不可能と見られてゐる

浮動米の兌れ

この頃の相場を遠い眼で見ると農林省の積極的買上げに依つて產地は既に品薄を唱へて居る程であるから行く〳〵は現物に有振れを生じ正米高と相俟つて、定期も引締るの外なき狀態にあると各集散市場には未だ先的に見ると浮動米が惡く定期に兌れこの邊は直りたくも直れない狀勢となつて居る從つてこの相場は當分保合を繰返し强氣の活躍する時期は各集散地に停滯する米に減り足ついてからではないかと見る向が多い

堂島前場便り

政局不安去らず政策の前途見透し困難のため双方とも全く氣乘らず、寄付き九州筋、中東筋乘替、甚薪手詰め勢府筋、神戸筋賣ひ淸化して四[illegible]

米界六感

當日動く材料のない所へ鮮米の移出統制問題で仕手は皆見送つて居るので相場は動くにも動きやうがないと云ふた態である▲而して政府は農林省でも第四回買上げを實施されん限り當分は斯ふした保合より仕方なきものと見られてゐる▲然し正米方面から見ると產地は最早品薄を唱へなかなか〳〵安くは賣つて來ないらしい▲殊に籾の如きは品薄のために高くなるとも安くは一寸なれないと云ふ形である▲して見るとこの相場は同じ保合ひでもこの上安くなる事は一寸不可能からない

大阪市中在米

廿一日現在は四百十萬三千二百十六俵と前日の在米に比較して二萬一千二百三十二俵の増加なり

東京深川在米

東京深川在米二十一日現在は九十一萬三千[illegible]

仁川(保合) 九七三等二十四圓五十錢四等二十四圓二十錢五等十九圓九十錢不合格米十七圓一等白米八圓五十一錢聯改良種五錢五厘在來種五錢三厘で何れも保合である

大豆 龍山三等十二圓八十五錢通長三四等十二圓八十錢金汗南市四等十二圓六十錢海州水原四等十二圓三十錢天安四等十一圓九十錢で何れも十錢安である

釜山(同調) 人氣氣弛く氣配下道つたが端正明けに地場精白筋の原料手當ありて二十六百七十三俵の買付けに改良三等二十四圓七十五錢四等二十四圓五十錢五等二十四圓二十五錢不合格十九圓六十錢見當と結局ボンヤリと交ふ

大邱(軟化) 各地期米の依然不動に市中なほ氣迷ひ去らず入荷皆無に買氣薄く小口換金に氣配改良三等二十四圓四十錢四等二十四圓ドタ見當と十錢方下道ひ現地は買上げ目當に賣盛る

南浦(軟り) 期米不振へで氣迷ひ深く依然たる商内閑散を續けてゐるが値頃から一般に突込み兼ねる振合で相場は案外下盛る丸ナ三等二十一圓丁度四等二十圓八十錢

群山(不變) 川廻り十二補、環境の變りない商狀を眺め削越買物薄と現はれず又内地注文の折柄とて買らず賣けずの閑散狀態にて大體の相場は前日と殆んど變らぬ安く三等二十四圓八十錢四等二十四圓七十錢

京城物價

家畜類 生鷄雄百及四五一三〇同雌五〇一四〇錢▲生兎(一斤百匁以上のもの)雄百匁二〇錢同雌一八錢▲食用鴿一羽五〇一二八四五錢四季鳥卵十個三〇一三五錢ウズラ卵十個四〇

毛皮類 狐二〇一二四貂二五一六圓▲ムジナ一〇一三圓▲イタチ五、八一三圓

養鷄用金網(百尺) 四尺巾二寸目一七〇錢三尺巾二寸目一四〇錢三尺巾一寸五分目一六〇錢四尺巾一寸五分目二二〇錢三尺巾五分目七五〇錢(二十日副業協會調)

貴金屬 金十二圓三十錢位十二圓五錢賣の安保合ひで最近の高値を見越し賣したものは消遺に陷つてゐる▲純銀は國際的な値上りから一匁目十八錢五厘と強含みである

外電(廿一日)

倫敦銀塊	二〇片四分ノ一
紐育銀塊	六十五錢安
米綿	十五錢安
米國株	五八四二分ノ一
ステール株	一六八分ノ一
アナゴンダ株	二九九分ノ五
日米爲替	五卯六仙二分ノ一
英米爲替	四六仙ノ五
紐育銀塊	[illegible]

株式(廿一日)

朝取短期

銘柄	寄付	大引	高値	安値
朝取前	[illegible]	[illegible]	[illegible]	[illegible]
朝取後	[illegible]	[illegible]	[illegible]	[illegible]
新東前	[illegible]	[illegible]	[illegible]	[illegible]
新東後	[illegible]	[illegible]	[illegible]	[illegible]
大新前	[illegible]	[illegible]	[illegible]	[illegible]
大新後	[illegible]	[illegible]	[illegible]	[illegible]
日産前	[illegible]	[illegible]	[illegible]	[illegible]
日産後	[illegible]	[illegible]	[illegible]	[illegible]
鐘紡前	[illegible]	[illegible]	[illegible]	[illegible]
鐘紡後	[illegible]	[illegible]	[illegible]	[illegible]
拓新前	[illegible]	[illegible]	[illegible]	[illegible]
拓新後	[illegible]	[illegible]	[illegible]	[illegible]
安取前	[illegible]	[illegible]	[illegible]	[illegible]
安取後	[illegible]	[illegible]	[illegible]	[illegible]
電興前	[illegible]	[illegible]	[illegible]	[illegible]
電興後	[illegible]	[illegible]	[illegible]	[illegible]
日毛前	[illegible]	[illegible]	[illegible]	[illegible]
日毛後	[illegible]	[illegible]	[illegible]	[illegible]
日電前	[illegible]	[illegible]	[illegible]	[illegible]
日電後	[illegible]	[illegible]	[illegible]	[illegible]

期米(廿一日)

朝取仁川

	當限	中限	先限
前場	[illegible]	[illegible]	[illegible]
後場	[illegible]	[illegible]	[illegible]

東京期米

	當限	中限	先限
前場	[illegible]	[illegible]	[illegible]
後場	[illegible]	[illegible]	[illegible]

金融(廿一日)

◇日銀帳尻

發行高	[illegible]	[illegible]	[illegible]
正貨準備	[illegible]	[illegible]	[illegible]
保證準備	[illegible]	[illegible]	[illegible]
貸出高	[illegible]	[illegible]	[illegible]
預金高	[illegible]	[illegible]	[illegible]

◇鮮銀帳尻

發行高	[illegible]	[illegible]	[illegible]
正貨準備	[illegible]	[illegible]	[illegible]
保證準備	[illegible]	[illegible]	[illegible]
貸出高	[illegible]	[illegible]	[illegible]
預金高	[illegible]	[illegible]	[illegible]

◇東京コール

無條件	[illegible]
翌日	[illegible]
月越	[illegible]

商品(廿一日)

	寄付	大引
◇大阪綿絲	[illegible]	[illegible]
◇橫濱生絲	[illegible]	[illegible]
◇大阪綿花	[illegible]	[illegible]
◇大阪人絹	[illegible]	[illegible]
◇大阪砂糖	[illegible]	[illegible]
◇國內綿	[illegible]	[illegible]

天 大原現物店 京城明治町 代表電話本局七七〇 本日ノ人氣株

銘柄	前場	後場
東株	[illegible]	[illegible]
同新	[illegible]	[illegible]
大新	[illegible]	[illegible]
同洋	[illegible]	[illegible]
日魯	[illegible]	[illegible]
無煙	[illegible]	[illegible]

東京國債市況 甲五分利一〇四、七〇▲一回四分利不申▲二回四分利不申▲佛貨四分利一八三、八〇

主要株取組

京城府明治町 秋田株式現物店 電話本局四八〇番 ▲高▲安

山本株式現物店 京城府明治町二丁目

山源株式日報 ▲高▲安(廿一日正午調)

株式 期米 福 櫻井取引店 京城明治町 小林取引店 仁川本町 營業案內相場早報進呈

明暗旗本男 (137)

大島多慶夫

(畫)寺田英三

愛宕山の月(五)

源太が、ぱつと素早く身を退いた途端ピューと飛んで來た小石の礫が、郡矢と長坂の手首に當く當つた。

『あツ』

長坂の刀が地に落ちた。近藤も阿部も意外の助勢のあるのに驚いて、拔きかゝつた刀の柄に手をかけたまゝ棒立になつてゐる。

『うむ。主水殿だな』

と、源太は肚のうちで思つた。

『卑怯者』

阿部は赫つとなつて怒鳴した。

源太は小氣味好さ相にカラ〳〵と高い聲で笑つた。

と、この時、坂を靜かに登つて現れた水野十郎左衛門が近づいて來た。月の光りは靜純に十郎左衛門の面を射つてゐる。

『おゝ水野氏』

と、近藤は思はず口走つた。

阿部も長坂もます〳〵意外なのに、呆然として眼をみはつたきりに、十郎左衛門を見成つた。

『やあ。水野氏。御苦勞ぢや』

源太はいかにも痛快さうに云つた。

十郎左衛門は三人をヂロ〳〵と眺めて何事も云はずに突立つてゐる。最う近藤も阿部も長坂も穴でもあつたら入りたいやうな樣子で眼を地に落して悄然としてゐた。

十郎左衛門の眼が、源太の方へ向くと同一文字に結ばれてゐた口が漸くひらかれた。

『大寄合氏。御苦勞であつたのう』

『何。案ずるよりも生むが易いとはこのことぢや。あまり骨も折らずうまく行つたぞ』

『うむ。上首尾ぢや。これで全く白柄組も大した傷をうけずに濟んだ』

と、十郎左衛門は會心の笑をもらして、當夜燈の灯を右に靜かに腰をおろした。

御節は無言に十郎左衛門の行動が確かに腑つたらしかつた。そして何ごとか十郎左衛門に向つて云ひ出さうとしてゐたが、烈しい興奮からぜ硬ばつて口を利くのさへもの憂かつた。

『近、近、近藤氏。わ、わ、わしは惡に謝る。不、不、不愉快ぢや』

と、阿部はぶり〳〵怒つて踵を荒く立去つてゆく、長坂も同じやうに阿部の後を追つて行つた。ただ近藤だけはさすがにもぢ〳〵して踏迷つてゐた。

『近藤氏。どうしたのぢや。すこし思慮がなさ過ぎたぞ』

と、十郎左衛門は苦々しさうに云つた。

近藤は額に一つぱい冷汗をかいていかにも面目なさ相に俯向いたきり何にも云はなかつた。

『まあ。水野氏。腹も立たうが我慢してやつて呉れ。つまり、その何ぢやのう。白柄組の人々は何かが烈しく動いて見たかつたのぢやらう。無謀に平穩に暮らして居るのがあきたんぢやな』

『うむ』

と、十郎左衛門も苦々しい溜息をついた。

やうやく近藤は胸が落着いて來たらしく、十郎左衛門の顔をしづかに見た。

『面目ない。どうか許して呉れ』

と、近藤は低い聲で云つた。

『何。許すも許さんもないが……すこし輕率過ぎたぞ』

『まつたく惡かつた。餘り過ぎた』

『一體誰が俺を除け者にすることを云ひ出したのぢや』

『誰といふわけはないが……御身に相談いたすと差止められると思つたので……?』

『馬鹿な』

と、十郎左衛門は嚙んで吐き出すやうに云つて、しづかに立上つた。

『大寄合氏。白柄組が數は九十一祝ひに酒を飲みに行かう』

『好いな。今夜は何處ぢや』

『久し振りで吉原へでも參らうか近藤氏一緒に參らう』

と、十郎左衛門はしづかに歩き出したが、

『主水。主水』と、張りのある聲やかな聲を喚んだ。

御手洗の陰から輕い身装をした主水が小走りに來て畏まつた。

『主水。そちは丁字屋へ參るが好い。はゝゝ』

京城名物栗饅頭江川

代表的なら漬は 殖産なら漬 永樂町市場 本舖 田中漬物店

京城日報

中央公論 3月號

★附録付廉價版八十錢

社會主義思想の進展　森戸辰男

◎歐米の日貨排斥と世界貿易の現狀・高橋龜吉
◎非常時は獨裁政治を必要とするか・矢部貞治

★ファッシズムの本質（ファシズムの世界的指導者ムッソリーニが、ファシズムの實際的經驗を基礎として、身自ら筆を採つて生起と理論を明にせる貴重文獻）ムッソリーニ

◇平價切下論（その實際に於て、學理に於て、今や識者の關心の焦點はこれ！）牧野輝智

社會學解消論（マルクス學派的批判の立場から、一切の社會學の解消を絶叫する新進學徒の提唱！）清水幾太郎

◇滿洲國の帝政確立に就いて……大西齋

宇野浩二論　正宗白鳥

◇番町會と郷誠之助（政界の黒幕として世評嘖々たる番町會を剔抉し財界の惑星郷男を爼上に登す）阿部眞之助

三井合名論（財界の巨擘三井王國が方向轉換の裏面史!!）鈴木茂三郎

★後繼内閣論（獨裁政權の問題は如何に展開して轉ぶか、政界通馬場氏がその後繼に論及した興味的論策）馬場恒吾

漫畫・就職哲學　大學は出たけれど……いやに心細い就職戰線、インテリ求職者のあの手、この手、さて!? 武者小路實篤　人生は事業（四十から……）まだ早い。色も生理的に盛りはこゝにあり、その一夥一擧に若返へり!!

○新藝術・『彩樂』・堤秀夫
○刑死者の顔・森於菟
滿州帝國建設の聯想　當代NO1物語サトウハチロー　☆三々・星・天元・復面子
新支那文學展望・藤枝丈夫
「日食」問答・山本一清
京都驛慘劇の眞因・大角鉞
選擧法改正案の具體問題　☆狂人の幻想をよぎる・内田勇三郎

フランス騷擾の新動向（佛蘭西政界は王黨か？左翼か？具體的分析にこの一讀！）平貞藏

父・原敬を憶ふ（是れ等はいかにして取り上げられた父の命日に原奎一郎氏が、生けるが如くに語つた故人の冥福を祈つた父原敬の一篇）原貢

☆結核とレントゲン療法…唐澤杉三
○關西大地震への警告!・今村明恒
林銑十郎と松本烝治……岩淵辰雄
○わが懺悔録（愛慾に敗かれし歡人が哀怨切々のとろ）吉井勇
★ワタシの自敍傳（純情、明朗、彼女の半生に此の告白が）川畑文子
★靖國丸（一發の銃聲が無限に遠く……其の後に生る支那人文學の愛情が…）武林無想庵
東京をおもふ・谷崎潤一郎

お江戸一番 金色處女（大衆讀物）木村毅
虹（一文一句味にも、一言の玉緒、そこに顯はれる可憐な情熱の魅力）川端康成
青ヶ島大概記（題材に於て形式に於て、鑽仰しき一讀の氏の作品）井伏鱒二
犬吠岬心中（愛の戀情に死んだ二百枚の大作、分析的描寫の新しい氏の魅力）細田民樹

◇金本位の危機……有澤廣巳
◇世界の打診（内外時局案内）
◇法律の身上相談・末弘嚴太郎
◇サラリーマン利殖案内・栗林正修

街の八物評論　今日の彼等の噂に上る人々、中島知久平、吉田茂……

超弩級此の別冊附録
★阿部賢一著　堂々三百頁單行本
非常時財政讀本
廿一億の非常時豫算は通過した、だが、そこにどれ程の批判檢討があつたか!? 而もその負擔は當然諸君の頭上に來るのだ!! ではかく財政をつかめ！大!? 非常時の財政をつかむ、サラリーマンに贈る非常時財政讀本!

東京・丸ビル（電話丸ノ内）三四番
中央公論社發行

耳鼻咽喉科　醫學博士 上田年人
京城府北米倉町九三（…醫院內）　病室完備　電話本局（長）一六二四番

法人登記公告　江西出張所

[illegible]

商業登記公告　全州地方法院

[illegible]

商業登記公告　長湍出張所

[illegible]

商業登記公告　井邑支廳

[illegible]

商業登記公告　全州地方法院

[illegible]

商業登記公告　鐵原支廳

[illegible]

法人及夫婦財産登記公告

[illegible]

京城地方法院

美味滋養
蜂ブドー酒

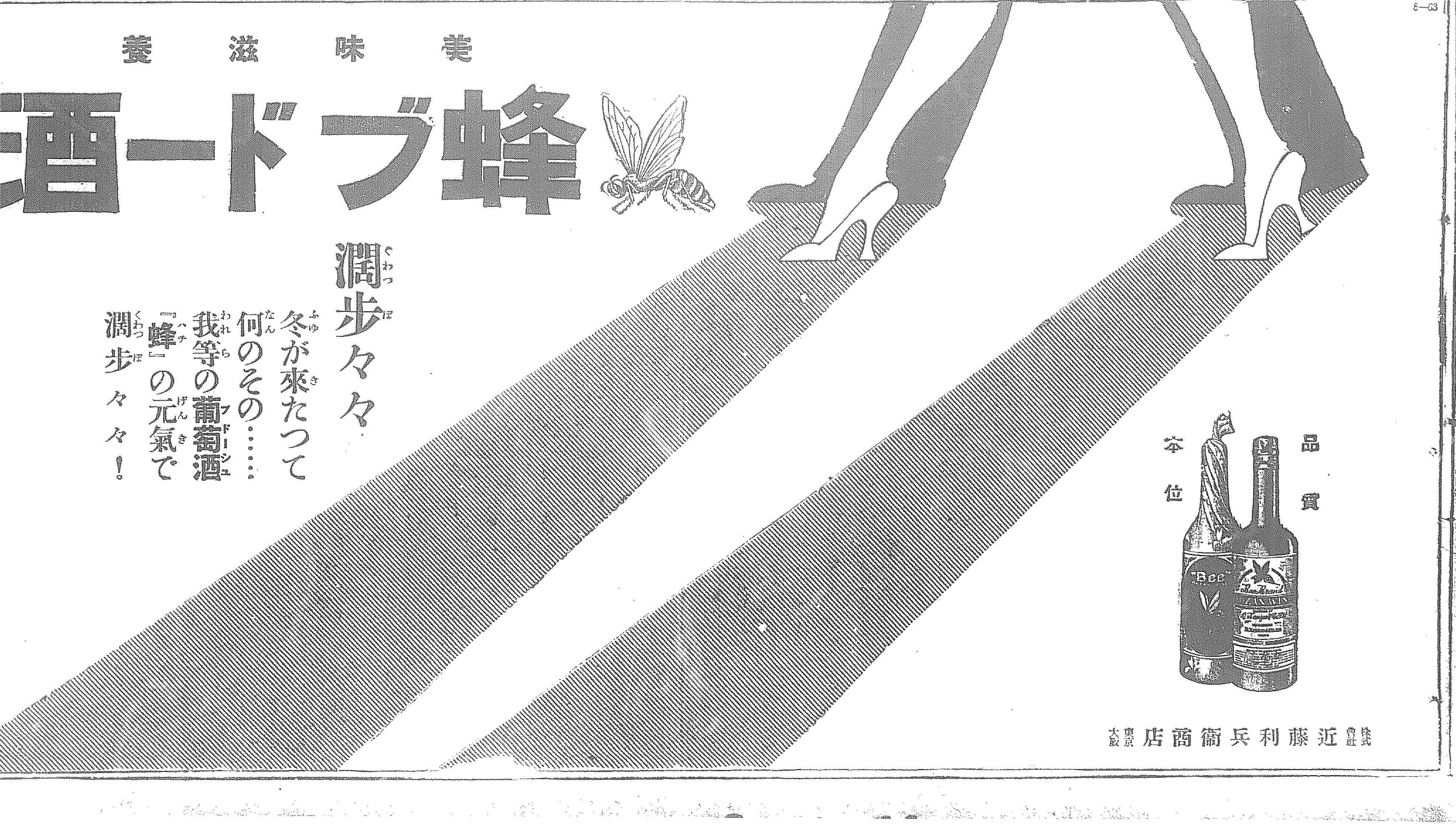

潤歩々々
冬が來たつて
何のその……
我等の葡萄酒
『蜂』の元氣で
潤歩々々！

品質本位

發賣元　近藤利兵衛商店　東京大阪

大義親をも滅する 心境を以て暴露 岡本氏は斷く叫ぶ

廿一日午後の 査問委員會

【東京電話】岡本代議士の發言に關する二十一日の査問委員會は、午前に引續き午後一時廿五分再開

島田委員長 政府より提出された公判記錄は御覽の如く浩瀚なもので、之れが閱覽には相當時間を要すると思ふが、委員各位に於かれては成るべく今明日中に閱覽を終るやうに御取計ひ願ひたい

と述べ

清瀨一郎氏（國同） 時間の節約上精讀調書中にも閱覽を許されたい

と希望し委員長之を許可する

藤田若水氏（民政） 岡本君は同じ政友會に屬する同僚の非行を暴露したのであるが其茲に至つた岡本君の心境を伺ひたい

岡本一巳氏 この綱紀の頹廢を如何にせんとする所の大義親をも滅するの已むなき心より之を行つたものである、一月二十日に書面を以て總裁にもこの問題に關して進言し總會の許可を申出たのは同廿九日である、然るに幹部會は却々之を許さず、遂に得られる島田委員長の如きは査問以外の再質問の際などは嵐を捲き起す恐れがあるとていつかな許さなかつた

と委員長にまで八つ當りに當る

藤田氏 岡本君の言はれる如く愼重に出たものなら外に執るべき方法があつたと思ふ、最後に三土鐵相がこの問題に關係してゐるといふのはどうか

岡本氏 表面で大きな役割を演じてゐるものと思ふ

藤田氏 野村君が文相に面會に行つた時、林君が名刺を取次だと云ふが、事實なら當り前ぢやないか

岡本氏 米田、林の兩君は刺身のツマ位だ

藤田氏 刺身のツマ位なら何故名前を出したか、この爲めに兩君は代議士として非常に迷惑を蒙つてゐる

岡本氏 奈爾を見きはめてから質問して欲しい、惯なる揚足取りの質問には答辯の限りではない

土屋清三郎氏（民政） 郵非君が書いた顚末は六高會を中心とする陰謀であるが、郵非君が書いたのか

岡本氏 秘密に漏いた部分は郵非君で、他の文字は私が書いたのだ

土屋氏更に岡本氏の眞意が聽きたいとて最近の除名人株問題に絡まる疑惑を述べ立て

土屋氏 岡本君はこの事實を知つて大義親を滅す、政界の廓清に起たざるべからずと決意して起つたのではないか

と鷲停的質問を發すれば岡本氏「その通り」と答へ

一松定吉氏（民政） 午前中の話で鳩山君から台銀事件に關し報告を受けたことなしと云ふ志賀君の辯明であつたが岡本君はその報告云々を志賀君から直接聽いて話したのか

岡本氏 志賀君が他人から聽いて私に話したのである

一松氏 百三十八云々は猪野毛君から直接聽いたのか

岡本氏 猪野毛君と親交ある人から聽いた

一松氏 その人の名前は言へぬか

岡本氏 その人の承諾なしには言へぬ

一松氏 岡本君は査問委員會の形勢不利となつたらどうする野信か

岡本氏 委員會が致を以て決定するやうなとあれば私は司法の手に訴へるとも是非曲直を正したい告發文も此處に持つてゐる、ただ法附對類の彈劾が濟まないので出さないまでだ、又事實を否認するならば私はちやんと證據を持つてゐる、ただ他人に對する敬意を失はないやう愼重に考へてゐる、故に人の名を擧げずにゐる

この時小山法相出席す

續いて武富濟氏（民政）より大藏省に要求した參考書類の未提出を難詰した後、これを以て岡本一巳氏に對する質問を一旦打切ることとし、江藤源九郎氏に對する質問は次回に廻し藤田好三郎氏の責任糾彈に關する公判書類の提出に對して小山法相より一答し、最後に島田委員長次回は速記錄の出來るのを待つて開會すると宣し午後四時五分散會

一問一答の査問委員會 現下の政界の耳目を集めてゐる綱紀問題、その一問一答の査問委員會は十九日午前十時四十分から開かれた＝寫眞（上）は查問委員會、立てるは答辯中の岡本一巳氏（○印）左×印は小山法相、中央△印は江藤氏（下）は守衞に圍まれ議場されつゝ退場の岡本氏

聖上陛下、二十八日 近衞師團行幸

【東京電話】天皇陛下には二十八日午後一時三十分宮城御出門、近衞師團に行幸あらせられる旨廿一日正式仰せ出された、同日近衞師團では第一大隊營庭に師團下步兵、砲兵、騎兵、工兵、輜重兵各隊選拔の精鋭が參加して、あらゆる近代武器を使用して毒ガス防禦演習が擧行されるが天皇陛下の有難き御親閲に近衞師團將兵は感激して御待申してゐるのである

農家の自給自足主義は 全く破壞されてる

內田氏が當局の所信を質す 貴院豫算總會（廿一日）

【東京電話】二十一日の貴族院豫算總會は午前十時二十七分開會、頭領委員長より豫算總會を二十五日迄延長すべきことを諮り決定

內田重成氏（交友） 都市膨脹の根本的抑制は困難だ、一時的應急策のみで根本的に解決するとは出來ぬ、地方振興の爲め根本對策を考へたことはないか、軍事豫算の內には時局匡救費として實施すべき事業費勞力費があるが、その內どれだけ農村に效果を及ぼすか

と農村問題について當局の所見を質す

織田農林政務次官 地方振興の根本對策は折角考究中である、時局匡救費中の勞賃は相當農村を潤するものと思ふ

內田氏 現在農家の自給自足主義は全く破壞されてゐる、殊に關稅の改正で蠶種の生產を減少せしめた

織田次官 農村の自給自足については當局でも充分考慮し、蠶種の關稅問題についても同感であるが、改正の時期については明言出來ない

內田氏 關稅の重厚を除けば助成費は必要ないと思ふ農村金融は農村にとつて最も必要なのである、大藏大臣は農村金融について如何に考へてゐるか

高橋藏相 農村金融は近來非常によくなつてゐると思ふ、政府の力のみに頼らず農村自身が更生に努めなければならぬ

斯くて午後零時四十分休憩

在滿將兵に 家庭を持たす

岩倉男の質問に林陸相答ふ

二十一日の貴族院豫算總會は午前に引續き午後二時十八分再開、質疑を續行し

岩倉道倶男（公正） 總理大臣が出席して居るから總理大臣の質問から始める、齋藤內閣の第一回、第二回の豫算は軍事豫算であつた、今度の豫算もまた海陸軍の豫算で占領されて了つて居る、陸海軍は一九三六年には戰爭する覺悟かも知れないが、齋藤首相はもつと一九三六年を平和ならしむるべく努力すべきであると考へる、次に軍兩大臣に伺ひたい、石油は國防上最も必要であるに拘らず我が國の石油國策は未だ確立されてゐない、何故に海軍省はもつと石油について心配しないのか

大角海相 御趣旨は贊成でよく研究してゐる

こゝで午後二時速記を中止し同三十五分速記開始

岩倉男 在滿兵士を二年位で交替させないで家庭をもたせて腰を落ちつかせ、滿洲開發に努力すべきものであると考へる

林陸相 成るべく早く在滿將兵に家庭をもたせて恒安の途を講じたいと考へて建物の建設に努力してゐる

阪本彭之助氏（同和） 資金局は今どんなものに運用されてゐるか、またそれは永久のものか、これに關し資料が欲しいと資料を要求する、斯くて四時二十八分散會

貴族院 本會議（後今）

【東京電話】貴族院本會議は二十一日午後一時五十二分再開

園田武彦男（公正） 政黨は國民の信頼をうけてゐないが一部においては軍部の勢力を增大せしめ今にもフアッショの現出を見るのではないかと恐怖してゐる首相はこの動搖について如何なる考へを有するか、また外相は一千九百三十五年度の危機に直面して如何なる態度をもつて臨むか承りたい、南洋の委任統治問題については外相はたゞ簡單に所信を述べ都策は武力をもつて擁護するといつてゐるが國際裁判に持出される惧れなきや

廣田外相 日本の信念は次第に諒解されて來たつたと思ふ國際關係において、利害の伴ふとはいふまでもないことであるが日本は何等の野心なく東洋平和のため公平な態度に出てゐる、南洋委任統治問題はしばしば述べた通り國際明瞭である、南洋はわが領土ではないが、わが委任統治地である、脫退したからとて、わが委任統治權は動かすべからざるものである、たとひ聯盟その他が國際裁判に訴へたからとて斷然拒絶する

ついで林陸相より國家動員に關して答辯あり、これにて議事を終り午後二時五十分散會した

"議會政治を擁護する 純眞な氣持から"

政黨大同團結運動に對して 久原氏兩總務に答ふ

【東京電話】政友會の內田、砂田兩總務は二十一日午前九時久原房之助氏を白金の私邸に訪問し、望月總務の議員辭任慰留に對する意向を質した、久原氏は之れに對し望月總務は極力慰留しなければならない、然し望月君も一旦辭表を出した以上單に慰留したからとて中止する譯にも行かないから、望月君の顏の立つやうに方法を講ぜねばなるまい、政黨大同團結運動に對する自分は飽くまでこの非常時局に處して國家本位の立場から政黨の革新を絡つて互に力を合せ、舉國一致時局に當り以て議會政治を擁護せんとする純眞な氣持から說明してゐるので、斷じて黨內を攪亂せんとする意思はない旨を述べ、兩氏は之れを諒として辭去した

次回査問會は 二十八日か

【東京電話】司法省より査問會に提出した帝人事件の取調べ記錄は頗る浩瀚なもので、之れが內容を調査することが速記錄よりも先決問題で、この內容を基礎として調査することが岡本氏の陳述の眞否を明瞭ならしむる譯であるから、このため二十二日は査問會を開かぬことになつた、この結果二十三、四日は御祝日のため休み二十五日は日曜、二十七日も御葬送等のため事實上査問會は開かれなく續つて次回は二十八日開會される譯である、而してこの間司法省提出資料を十分調査すべく、査問會は多分二十八日及び三月一日の兩日間で終了を見る模樣で、鳩山文相進退問題決定の時期もその時まで延びることゝなつた

非を糾彈する

露領漁區問題に關し わが外務當局の方針

【東京電話】二十日浦鹽において執行された露領漁區競賣內容に關しては、競賣當局より二十一日正午までに一部の公電があつたのみで詳細不明であるが、わが外務當局は左の如き方針をもつて進むこととなつた、即ち

一、漁區入札においてわが入札がソヴエート側に落札したのに不都合の點はないかどの程度まで他の入札を認められてゐるか詳細公電を待つて調査し、わが當業者の保護を期するやう對策を講ずること

一、右入札に際し國立ゴスバンクに小切手をもつて支拂つたが、小切手額不足を理由に無效を宣告したことは一九三一年の廣原トロヤノフスキー協定に明白な違反である、依てこの際協定違反として太田大使をしてその非を糾彈せしめるとともに、當局は三十二錢五厘（現行換算率）の入札が適法にして七十五錢の不當をソヴエート側に認めさせるとともに、その撤回を要求すること

棉花、緬羊協會 各般の準備終る 四月創立總會を開く

【東京電話】我が國棉花及緬羊事業の指導獎勵に任ずる財團法人棉花協會は、同協會の資本財團となすべき拓務省の補助豫算が議會を通過するのを俟つて、四月一日頃を期し東京に於て創立總會を開くことに決定、既に各般の準備も大體終つて居り、而して協會成立後は朝鮮、關東州、滿鐵附屬地を初め友邦滿洲國等に於ける南洋事業の積極的指導援助を開始する答であるが、その計畫を俟へ聞いた和蘭國の商工會議所に於ては、同國產のテクセル種緬羊が同會にも容易であり、これから取れる羊毛も品質が優良であるから試驗的に輸入して貰ひたいと駐日公使館を通して拓務省に依頼して來たので、拓務省では從來我國の一般に飼育されてゐる濠洲產のメリノー種、ブルペリー種等と比較して見たが別に遜色もない、また產價も平均して安いため拓務省は和蘭の今回の好意に對して感謝し、目下調査研究を進めてゐる

けふの兩院（東京電話）

貴族院 本會議を休み午前十時より豫算總會を開く、同時に市街地建築物法中改正法律案委員會が開かれる

衆議院 本會議を午後一時より開くな僅委員會は午前十時より鐵道敷設法、治安維持法改正法案外四委員會、午後一時より原鑑種管理法案委員會が開かれる

東拓定時總會

【東京電話】東拓は二十一日午後二時より東洋ビル內に定時總會を開催、左の如く利益金處分案を決定し更に監事萩木元之助氏任期滿了につき改選の結果再選留任に決した

▲利益金處分（單位千圓）

當期利益金 一四六
前期繰越金 ─
計 一四六

▲右處分

後期繰越 一四六

白國皇帝に 貴院の弔電

【東京電話】貴族院では二十一日本會議において院議をもつてベルギー國皇帝の崩御を悼み奉り、左の如き弔電を可決し直ちに近衞議長より有田駐白大使を經て傳達の手續きをとつた

貴族院は友邦ベルギー皇帝アルベール第一世陛下の崩御を傾み謹みて弔意を表す

人

◇橋爪恭一氏（全鮮北道地方課長）二十一日挨拶の爲め來社

◇植野四氏（朝鮮商銀京城行取締役頭取）就任挨拶に廿一日來社

夕刊後市況

◇…仁川期米引 當 中 先
大節 ─ ─ ─
七節 ─ 三〇、八二 三一、七

◇…各地期米引
釜山 三一、一三 大阪 三一、三九
群山 三一、一四 木浦 三一、一六
鎭南浦 三一、三一 下關 三一、三三
名古屋 三一、〇 金澤 三一、三九
熊本 三一、九

◇…大株（期）跡 大阪最終氣配〇二錢（同 都）
大新 一三〇、四〇（三〇安）
鐘新 一三一、八〇（三〇安）
日產 一四二、四〇（一〇高）
新東 一七二、四〇（三〇安）

◇…東株短期引
新東 一三二、四 三〇 一、九

◇…朝取短期後場 引 高 安
鐘新 ─ 三三、八 三三、八
大新 一三〇、九 〇、九 〇、九
新東 一三二、九 三二 三二
日產 四二、六 三九 三九
日新 ─ 三〇 三〇
拓新 ─ 二四 一四
帝人 一三、五 三八 三五
日レ 一〇二、四 五 四
殖一新 八六、四 八四 八四
日毛 ─ 三六、五 六五
日窒 四、六 四、六 四四

◇…大株短期後場
大新 一三〇、七 〇八 〇三
新東 一三二、七 三〇 三一

增稅に就ては 今の所考へてゐぬ

森內務課長が答辯 昨日の府第一教育部會

二日目の府第一教育部會は廿一日午後二時より府會議室で開會、伊達府尹が病臥したので成松副議長代つて議長席に就く、開會と共に第一讀會に入り

一、第二回教育公債償還基金設立條例設定の件

一、皇子御誕生記念幼稚園基本財產設置及管理條例設定の件

一、九年度第一部特別經濟歲入出豫算案

を一括上程、前日に續き一般的質問應答に入つたが議事は大體平調に進捗し、質問も主として學校をめぐつて起り易い色々の出來事に關しての質問が多かつた、中にも波多江、曾我などの諸氏から目下府民の注目を惹いて居る增稅問題改正累進稅の適用と之が見込、女子高小設置問題等に關する質問は何れも直接豫算計數などに觸れ、又は翻下の實際問題に就て當局の言質を取るにあつたので當局の急所を衝いて質問の中では斷然光つた、之に對する府當局も眞摯に聽取したが攪擾れ過ぎた醜話は側に代つて森內務課長は常に綜觀的答辯を買つて出で老獪振りを示し一人役者の感があつた、即ち增稅問題等に關して

豫算に起債償還財源として戶別稅の增收を計上したのは府民に擔稅能力の增加したのと、之に對する累進率の改正に依り增收の見込に確信があるからである又增稅問題に對する當局の見解は戶別稅及び財產收入の成績良好と、國庫其の他の補助金に依り經常的歲入と經常的歲出との差が十五萬六千餘圓の餘裕があるが故に、臨時歲入を加算すればどうやら新營費も捻出し得る譯で、向後十年間は增加兒童の收容は起債によつて見込みが立つので、現在の狀況としては增稅に就て具體的に考慮して居らぬ、女子高小の統一問題は昨年問題の起つた當時、元町小學校は工事中のため之を師路の學校に持つてゆく狀況に在つた、併し之は一方に於て距離が遠くなり通學に不便になるので實行難に陷つてゐる、要するに本問題の解決は時日の問題である

と答へ

改正累進稅

負擔增加者は約「一千六百五十人」

更に改正累進稅の實施に就て中村稅務課長より

第一部のそれは一般經濟のとは累進方法を異にしてゐた爲、實施した、その方法は八階級に分ち負擔人員約二萬八百人、收入見込高十二萬七千圓である、要するに年收三千七百圓程度の年收者が負擔の增加を受けたもので、それ以下の人には前年度と變りはない、負擔の增加者は約一千六百五十人程度である

と答へ休憩、再開後學校後援會の活動範圍に就て小競合を演じた後國庫補助金增加問題に就て質詰、秋山の諸氏から當局の本府に對する努力が足らぬとの叱言が出で、之に關聯して曾我氏から豫算の編成方法は本府の指示を受けるとのお話だが、豫算數字の表示方法が大ざつぱ過ぎる、金を流用し得る『目』に大きい土木工事があり之等が談合事件を生む原因だ、私共談合しない者には明細書を配布せよと頗る皮肉な質問を放ち、森內務課長より委員會に於て配布する旨答辯を得て納得する、最後に秋山中の諸氏から中學校入學生徒の準備教育に關する弊害に就て例を擧げて攻擊したのに對し、府當局から之が弊害防止に關する六年九月の小學校長會議の協定內容を說明し、次で菅氏から學校衞生に關する熱心な質問を終つて午後五時頃散會した、尚二十二日も引續き開會する

東拓社債借替

【東京電話】東拓では起債市場の活況に乘じて前年六分社債三千萬圓、六分五厘社債一千萬圓の低利借替を實行し、今回更に同社第五十三回社債一千五百萬圓（六分十年三月滿期）が既に据置期限を經過して居るので、これが借替を計畫し目下シンジケート銀行團と交涉中であるが、大體四分五厘パーで今月末又は來月上旬引受交涉が成立する答である、尚ほ前記條件で新規社債發行も計畫して居る

日英協議會 第二回會商

【ロンドン二十一日電通】日英協議會第二回公式會商は豫定の如く本日午前十時半より開會されたが本日の會議の順序は先づ我國側代表が先週ランカシア側より手交された要望書に對して回答を述べ、次いでランカシア側は右日本側の回答審議のため一旦退席することとなつてゐる

半島農業の新天地 注目される畑作

中でも麥は素晴しい成績

鮮米增產計畫に東拓が加はり、半島農業に新天地開拓の必要が生じて來たが、畑作の改善が一番捷徑でこれに伴ひ本府の多角農業計畫が現實に緊要事となつてきた、畑作中一番重要なものは麥であつて農林局では既にこの改良指導に拍車をかけてきたが、本年度の指導圃麥作は素晴らしい成績を見せ大いに有望視されてゐる、また、米の代作として畑作を內地側は主張してゐるが、直接には不可能であるにしても、他の畑作によつて間接に行ふことになれば必ずしも不可能ではなくまた北鮮の在來畑單作を麥と二部作にする計畫もあつて、これまた短翹早熟の品種選見に夢進で成功してゐる等今後の麥作は非常に重大性を帶びてきた、八年度の指導圃に於る大麥は作付總反別千三百九十五町步（二一二〇ヶ所）收穫高二萬八千七百八石、平均反當二石五升七合で、最高は五石七斗にも及び一般作より七斗八升一合も多い、小麥は作付總反別五百八十二町步（七五五ヶ所）平均反當九斗八升、最高三石三斗三升で平作に比し一斗九升八合增、また裸麥は作付總反別二百三十四町步（二二八ヶ所）平均反當一石六斗八升四合最高三石一斗二升で平作より六斗三升九合の增收を示し從來見ぬ好成績をあげてゐる

天地玄黃

文相は絕對によさゝうな、どうでもいゝではないか內閣全體の運命もさう長くはない

◇

攝府もいゝ迷惑ぢや、通さうといふ腹でもない選擧法を默議可決せねばならない

◇

わが方の漁區入札すべて無效これではわが方とばかり感服つても居れず

◇

沿海州で赤軍四十萬の大演習の演習のことぢや、百萬でも二百萬でも持つて來てしつかりやられい

◇

隣の天狗喧嘩にアツ氣にとられ、ド膽を拔かれ怒り顏らして餘をぬかしてゐる民政黨

◇

可愛い歡迎使節けふ東京入り富士よ、晴れてゐてくれ、そして彼等を迎へてやつてくれ

本日朝刊十二頁

神經衰弱 記憶力減退！

レーベン

腦神經は貴下の生命です、「記憶力が無くなつた」「頭の具合が少し惡い」なぞと、ただ事のやうに考へて放任して置くと悲慘な社會的落伍者にならなければなりません。

學生、事務家、勞學、働き盛りの社會人は必ずレーベンを常用して精神作用を調節し、精神的、肉體的健康の保持、增進に努め生活力を充實すべきです。レーベンは岡田和田伊藤各醫學博士北米ロビンソン博士の推獎せらるゝ權威劑です

適應症 神經衰弱、ヒステリー、頭痛、逆上、眩暈、腦貧血、不眠、便秘、陰萎、遺精、早漏

（最新劑法錠劑進呈）

定價 一圓、二圓、三圓、五圓、十圓

發賣元 中南定太郎

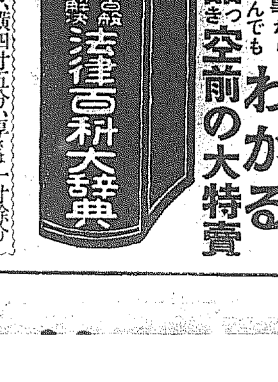

法律の事なら何んでもわかる 景品つき空前の大特賣

日常百般即時解決 法律百科大辭典

◇◇本書は縱六寸、橫四寸五分、厚さは一寸餘分總紙數約七百頁ある洋裝箱入の大册也

定價三圓五十錢の處短期特別大割引 タダの壹圓（送料二十錢 代金引換は二十七錢で送る）

▲▲この寶典一册あれば辯護士も六法も不要どんな難問題でも即座に解決が出來る▼▼

本書は民衆法律の大家が心血を注ぎ大成せる寶典にて從來一般の難解なる法律書と違ひ通俗的に男女誰にも分るやうに實の民衆法律顧問として金錢上より起る諸問題は勿論、民事、刑事、商法、土地、家屋の貸借、結婚、離婚、相續法、戶籍上の諸問題其の他法律百般の事は細大漏らさず詳述してあれば、本書一册にて如何なる難問題も即座に解決する事自由自在、實に一家に一册必備の大寶典なり。

大景品 日常便利百科辭典 諸願屆及證文の書き方 二册無代進呈 右の景品定價各一部五十錢を二册「法律辭典」注文者に限進呈す

京城日報愛讀者と記入の事 振替東京一五〇四番 東京・小石川・台町 積文堂特賣部

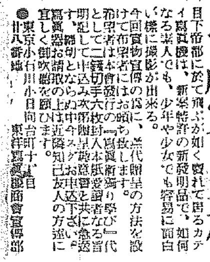

無代進呈を見逃しては一生の損です

●春の趣味はカメラから＝實物宣傳の爲（一名一個限り） 暗室不用 カテイ寶用寫眞機

目下帝都に於て飛ぶが如く賣れて居るカテイ寫眞機は、新案特許の新發明品で、如何なる素人でも、少年や少女でも容易に面白い樣に撮影が出來る。今回實物宣傳の爲に、無代進呈の方法を設けて希望者には本機發送に要する手數料切手六枚を封入して申込めば一人一台に限り進呈します。

●東京小石川小日向台町 東洋寫眞機商會宣傳部

社説

軍民對立と言ふこと

二十日、貴族院に於て、渡邊千冬子は『五・一五事件以來、我軍部は沈默を乗だし、多く言はんと欲するものなく、人は餘り軍部のことをよくいはぬ。非難を受くべき人が少數であるならば、少數のために、恐怖無二の軍が、わるくいはれることは遺憾である。國民の不滿の一は、軍人が所管外の政治に嘴を容れることである』と、いひ、又『軍民對立といふ聲へを國民に懐かせる運動がある。これは在郷軍人を一團として政治的活動をなさんとする企てゝゐることである』とて、軍部大臣に對して徹底的に注意を促した。これに對して林陸相は『我等の省みて慎むべきは慎む。満洲事變後、軍人が飛出す傾きがあるといふが、満洲國に對する國民の認識が足らぬので、軍人がはがゆく思つて然様なことをやり出すのではないかと思ふ』と應じた。

◇

議上は、昨日の本紙朝刊に掲載したことであるが、こゝに再録する所以のものは、現下の我國情に於て、深き考察を要する、重要問題なるからである、即ち議會問題などゝいふものは、多くは拾ひ讀みであるが、この記事は、熟讀し、心讀してもらひたいためである－而してたとへば渡邊子のいへる如く『人は餘り軍部のことをよくいはぬ』やうであるが、然しそれは國民大多數の聲であるか、何うか、といふやうに、深き考察の下に、正しき判斷を下してもらひたいのである。渡邊子は五・一五事件以來我軍部は沈默を乗だし、多く言はんと欲するものがないといふ、これは事實だが、多く言はんと欲するものをして、言ふを欲せざらしめたるは、政府が、否官僚が、軍部に氣をかねて、言へと欲するものゝ口を箝へるとも、主たる原因をなしてをる、軍部だけを非難するものがあるならば、それはたしかに當を得ないとである、渡邊子は更に『國民は、青年將校を恐れてをり、獣兵をさへ恐れてをる』といふが、そんなことはない或は恐れるものも、國民の一部にはあるかも知れぬけれども、一部である、而も國民といふ名を冒かすには、餘りに少數の狼狽者である。

◇

但軍人の、分を超へ、規を冒かすもの言議、行動に對しては、國民は決して寛容であり得ない渡邊子が『國民の軍部に對する不滿の一は、軍人が所管外の政治に嘴を容れることである』と指摘せるに對して、林陸相が『國民の満洲國に對する認識が足らぬので、歯痒く思つて然様なことをやり出すのではないかと思ふ』と、輕く受け流したのは、陸相に於ける國防大臣の答辯としては、上乗のものであらうが、これだけは國民は納得しないであらう、満洲問題に關する限り、國民及軍部の主張に寛同し來つたのであるから、今更認識を云々する文句などつけやう道理がない、渡邊子は、恐らくは両係の何事かに關して、遺憾の發言をなしたこと、考へられる、この點は軍部も明瞭にすべきであつた、一代の人氣男であつた荒木前陸相でさへ、無論國務大臣として、意見を支へないことであらうが、陸續相の殿村局議を支持すと傳へられた時の如き、世人をして瞠目せしめたことであつた、國内の軍備を十分認識せるや疑ひ、理由は何うでもつくが、僞計なお節介とも見たのである、當の後繼陸相でさへ、米穀統制の、米價吊上げのと結局農民に對する認識者の認識取立ての便宜のためにするやうな計畫を實施すべく、血眼になつて騷いでゐるくらゐだから、出來ることでも所管外の事には容喙しないがよいので、何處その位置にあらざるものゝ容喙は、禁物である、大過を招く慮がある。

◇

若夫れ在郷軍人を一團として、政治的活動をなさんとする企てがあるとすれば眞に言語道斷、由々しき大事である、在郷軍人とても個人としては政治的活動固より可然し陸休軍人の團體として政治運動を起すことは、國家制度上容さるべきものか、否かは姑らく措き、今の非常時を、人爲的に一層非常時化し、險惡化するに至るであらう、その後に來るものは、軍民の對立であらうことも、想像されるに難くない、戒むべきことである、だが現在は如何、中島商相が網紀問題を惹起したるを手始めに、鳩山文相が二番手を承けたり、これが片づけば三土鐵相に及ばんとする形勢である、國民はまさに網紀問題を以て、政府と對立しつゝあるともいへる、渡邊子の質問するところの在郷軍人團の政治的活動は未發の問題であるが、網紀問題は現實の事實である、加之前者の場合に於ては、軍民が一致するかも知れないが、後者は、さうは行かない、惡質である、政府者は愼重に考慮すべきである。

満洲國に於ける朝鮮人の活動

津木野哲

一、朝鮮人の生活狀態

在満朝鮮人の生活狀況は一體どうであるか。その生活狀態から彼等は自からの力によつて立ちあがり得る可能をもつか。満洲國政府の調査資料第三號在満朝鮮人事情には、その生活狀況を次ぎの如く記述してゐる。『満洲國に於ける在満朝鮮人の生活狀態は實に悲慘の極に達せりと云ふべく、又朝鮮內地よりの移住者は經濟的壓迫者、水旱災による罹災民又は政治的不満者等多く是等の人々は襤褸白衣の儘薄寒、瘠薄の地を彷徨ひ土着生活を營みつゝ困苦に從ひせるものなるが、時には生命の危險さへ困難にして老幼婦女の餓死或は凍死するもの少からず、甚だしきは草根木皮にて辛じて飢を凌ぎつゝ生活を立つるが如き慘狀なり。加ふるに横暴なる匪賊の跳梁、追剝求と不法地主の搾取虐待と併せ肉相殺する共産黨匪等の暴行に一年の蓄積を一日にして掠奪せられ轉々として他所に流轉するを餘儀なくせられ、或は婦女子鮮人道上許すべからざる事例數ふるに暇なき狀態なり、而も是等朝鮮人は日本の先驅者と認められ故なくして虐殺又は不法監禁等を受くること一再ならず恰も地獄さながらの生活狀態なりしも、當局者の施政に何等の變化なかりしは、潤澤なる救濟資金の得られざりし事に因るものと思考さる。斯の如き狀態の中に幾年かを經過して曲りなりにも今日まで北間人心の剛建生活上の基礎を得、間遇に幾分の曙光を見んとする時に當り、偶然事變の事態勃發せる爲滿洲國鮮農は大挙して鐵道沿線に避難せざるを得ざる狀態を現出せる今日、遠く農村に於ける彼等の生活狀態は云はずして明なり』まことに饑餓線上にあつて『遠く農村に於る彼等の生活狀態は云はずして明か』であつて、既に表現の方法がない程である。しかも都會地に於ける鮮人の生活狀態と雖も決して好ましい明朗さと明日への期待でもち得る生活狀態でなく『大部分は失業者』である而して『如期一定の職業なき者は其生活狀態も亦極めて悲慘にして日傭住者のそれと大差なく』したがつて彼れ等は『糊口を凌ぐ爲には止むなく不正の業に從事し又は不遇に職を求めざるを得ざる』狀態である。而して『都會地に於ける不正の業に從事する者の數の多きは驚異に値する』ものがある（括弧內はすべて同書五六ページ）

勿論彼等朝鮮人のためには朝鮮總督府、外務省その他の機關によつて直接間接幾多の保護乃至救濟の處置が講ぜられ、民族主義的ら力乃至は自治團體等の手によつて更生策がなされつゝあるが、困窮の極にまで追つめられた彼れ等は容易に立ちあがれないであらう。まして禪地主とも稱し得べき一部の人々が羅然たる、小作人を搾取する間は遂に彼れ等は飢餓線の上にまでハヒ上ることすら不可能であらう

こゝで云ふ『禪地主』とは彼れ等のうち比較的知識階級に屬し、しかも若干の資金をもち、滿人地主と妥涉して土地の貸借契約をなし、撫順地方の如きでは水滿を開墾して背に水を供給し、且金融組合其他から融資を受け得るものを云ふのである、たとへば農務組合の代表者、金融組合の組合員、××代表者等である。この『禪地主』の組織たる小作人との雜多な取引は少くとも搾取の最もよき對象物たり、如上の幾多の既設機關はまた搾取者の合法的な寄り懸所でもある

かくの如き生活狀態と搾取機構とは恐らく全滿的なものであらう少くとも農業を營む鮮農地方は殆んどその通りである

二、鮮農の收支狀態

在滿鮮農の收支狀態の科學的調査の結果の發表されたるもの未だ見ない。年然永く鮮農に關す指導調査にあたつてゐる東亞勸業は左の如く發表してゐる

耕作面積四天地（日本二町四反步）

家族男二、女一、小人二、計五人

(A) 損益計算の基礎

イ、現金は地主負擔とす

ロ、種子は小作人負擔とす

ハ、小作料は折半とす

ニ、藁は小作人の收得とす

ホ、肥料は地主四割小作人六割の負擔とす

(B) 收支計算

收入　一金、百八十六圓　反當十一圓九十二錢

內譯

科目	數量	單價	金額
籾代	五〇石	六、四〇圓	三二〇、〇〇圓
藁代	[illegible]	[illegible]	[illegible]
副業收入	―	―	[illegible]
計	―	―	[illegible]

支出　一金八十一圓七十九錢　反當金三圓四十錢

內譯

科目	數量	單價	金額
種子代	一町步當一石	[illegible]	[illegible]
肥料代	[illegible]	[illegible]	[illegible]
勞賃	[illegible]	[illegible]	[illegible]
雜費	―	―	[illegible]
金利	―	―	[illegible]
計	―	―	[illegible]

收入　二百八十六圓〇〇錢

支出　八十一圓七十九錢

差引利益　二百〇四圓二十一錢

家族一ケ年の生計費百五十九圓六十三錢を要するものとせば差引四十四圓九十八錢即ち反當一圓八十六錢の剩餘金を得

これが東亞勸業の昭和七年五月調べの鮮農の收支である。彼れ等の一ケ年の生計費百五十九圓六十三錢を一日にして見れば四十三錢強になる。然かも金利の如き彼れ等の乃至は細然たる小作人の喫ひ得る金利は四錢五厘の倍たる九錢以上たる事は何人も疑はないところ勸業の發表のそれ等のしあはせを見るべきのみであらう（なほ勸業は生計費について可なり詳細な調査をなして發表してゐる）

この計算を以てすれば、本項の冒頭に記述した如き鮮農の生活が『言語に絕する』ものがあり得ない譯だが事實は『云はずも明か』な悲慘な狀態なのである。その間に何等かの『機關』があつて『カラクリ』『即ち『搾取』の機關があつて儲けるべきものを儲けさせないものがある筈だ。勿論取引上に於ける幾多の不合理もあらうが、この『カラクリ』を本質的に除去する事によつてのみ眞の小作人が『たちあがり』得るのである。而して撫順及その背後地の鮮農は不法壓迫から離脫されてゐることを忘れてはならぬ。そこの困窮の根本因の一つがある

三、新國家に對する要望

朝鮮總督府はかねて立案中であつた『朝鮮小作令』の制定を急ぐために廣く社會の批正なる批判を仰ぐと言ふ主旨からその要綱を發表した朝鮮のそれとは根本的に趣きを異にしてゐる滿洲ではそれが法令として發布を見ても適用は出來ないにしても、日本內地を朝鮮し、滿洲にも可成りの影響を與へるであらうと豫想されてゐる

滿洲國が王道實踐の大旆をかざして民族協和の大道をヒタ押しに押しすゝみ順天安民、營大同慶の大衆永劫の繁榮のために經濟建設をなしつゝある事は既に周知の事實である

執政政府その他によれば一樣に滿洲國人『滿洲國人』である滿洲國內の居住者は一樣に人權が保障されてゐる筈であるが必ずしも事實はさうでない。間島地方の一部を除く鮮人は殆んど『土地の所有權』をもため。從つて彼れ等鮮人の要望はこの土地所有權を以て共通のものとして滿洲國に對する要望は大體次ぎの如きものがある

一、一日も早く治安を維持し統制ある國家たらしめん事を希望す

一、朝鮮人知識階級の多數採用し、新國家の政務に參與せしめ、特に朝鮮人指導啓發の任務に當分しめること

一、鑛山、林野其他の利權を朝鮮人にも相當分たれたきこと

一、土地所有權を與へ集團生活の便を計ると同時に生命財產の保護を充分にされたきこと

一、朝鮮人を良く指導し權利義務を果し得べき善良なる滿洲國民たらしめること

一、鮮農地に於ける教育、衞生其他諸般の文化施設を設けられたきこと

一、朝鮮人固有の風俗、習慣を尊重し、地方文化の自決を認められたきこと

等々幾多のものがある。その間強烈にして全滿的に共通するものは土地所有權の問題と公民權附與、治安維持及稅制問題である。けだし鞏固な要求あくなきところに生存を主張して『云はずして明か』な悲慘な生活を續けて來た彼れ等の主張とし必然の所產と云ふべきであらう

然し乍ら、それが今直ちに認められ具體化さるべしとは思はれない。そこには過渡的な幾多の過程を經べく何處なくする事情がある

かくて在撫順鮮系鮮農・鮮人が期せずして滿洲國協和會撫順辦事處に集注し、そこを中心にして意識を擴大し、彼れ等自からの手によつて『たちあがらん』と必死の努力が强力なる團體となつて生れ出て來た根本理由がある

奉天總領事館に於て『撫順辦事處の朝鮮人に對する土地についての理解ある努力には為政の敬意を表す』と領事の口をして言はしめた如く、彼れ等鮮農の滿人地主との紛爭調停、和解等につくした所はけだし全滿に誇るものがあらう。その解決は日に及んでゐる

四、滿洲國協和會撫順辦事處 鮮系農事組合聯合會生る

『たちあがらねばならぬ』てふ要求は强烈に小作人の胸を打ち、その內的生活の要求を充足させねば止まれないものがあつたであらう

撫順縣鮮系農事組聯合會所屬組合

組合名（地名による）	戸數	人口		既耕地	耕見込	生產數量（石）
撫北堡	四一	二七四	二四〇	一九五	五〇	二、七三〇
東區	七	五八	三八〇	一一四	五〇	一、五九六
楊柏堡	九	五九	三九〇	五四	二〇	七五六
西向子	二八	二三五	一五〇	一七六	一〇〇	二、四六四
塔連	七二	五五六	三〇六	四六三	三〇〇	六、四八二
龍鳳坑	四二	二三五	五三〇	二三八	一〇〇	三、三三二
小御河子	一三	六七	三五七	五九	三〇	八二六
東社區	五九	四三三	三二〇	三七五	五〇〇	五、二五〇
鮑家屯	一五	九〇	四〇〇	八九	三〇	一、二四六
鍾家屯	一三	九一	四五六	六四	五〇	八九六
東威子	一四	一〇八	五〇八	五九	三〇	八二六
舊萬達屋	九	五二	二五七	八〇	二〇	一、一二〇
新萬達屋	一六	一二六	六〇六	六二	三〇	八六八
新興村	七	四三	二三〇	三八	二〇	五三二
露山屯	八	六二	三三〇	五二	三〇	七二八
永安堡	四四	三〇七	五〇七	二〇〇	三〇〇	二、八〇〇
新興	二四	二一〇	五二八	五〇	一〇〇	七〇〇
下章黨	一三	一〇二	五四八	六〇	一〇〇	八四〇
三道房	一八	一二二	六〇一	八九	三〇〇	一、二四六
萬達屋	一〇〇	六〇〇	[illegible]	五八四	二五〇	八、一六二

組合數――一〇　戸數――五五二　人口――一二、六一〇

（一一、九六九　三、一〇一　四三、七四九）

滿洲國協和會撫順辦事處がおかれて鮮農間の土地の爭ひ、滿洲人地主との紛爭の調停案に『我が事』としてつくした結果は協和會への絕對的の信賴となり、遂に昨年八、九月の頃より對外的には有力な交涉團體となり、對內的には團體の相互連絡、農事の改善强化を期し自作農となり、鮮農の信用を增すべき團體たらしむべく撫順縣下一萬の鮮農は舉せずして合體したのである。その參加團體人員、耕地面積及生產高は左の通りである

（二段表あり）

五、滿洲國協和會撫順辦事處 鮮系協同組合を組成

彼れ等一萬の鮮農は農事組合聯合會の結成を以て足れりとせず更に一步をすゝめ鮮系協同組合を結成した。この組合たるその定款第三條『本組合は撫順縣下（撫順縣城內）在住鮮農の結束を堅め相互扶助の精神に努め農產業の合理化を期し鮮農一般の生活、經濟の向上を圖る』のであり、その目的達成のために信用、販賣、購買、利用の四部をおき事業に業務を營むものであつて、その加入者の出資を『出資金に代ふるに各個の正直と勤勉なる努力とを以てし』その借入金は『組合員相互無限に連帶責任を負ふ』ことを規定してゐるこゝにこの組合の特色があり、普通の法律的に解釋する權利義務關係から考へる時果して可能なりやの疑問が生じるであらう。且出資金のない組合を否定するであらう

年然、撫下の鮮農――既に記述した如き中間搾取機構たる禪地主以外の――所謂純然たる小作人は遂に永久に出發し得ないであらう。彼れ等を『禪小作人』たり得るまでに生計を豐にしてやるためにはこの方法以外にあり得ないのである。尤も復興ドイツにはハンブルグを中心にして、この種の出資の方法によつてゐる消費の生產乃至協同組合が活動してゐるが、少くとも日本及滿洲では最少の企てである

今や滿洲國は建國紀念日を期し執政就政の即位の盛典をあげ大滿洲帝國となるのである。王道あまねく世界に顯らなき即ち『建國の大理想たる模範國家』の建設に、民族協和、王道の具現に邁進しつゝあるのだ。この時、彼れ等鮮農がその大理想に合致すべく、必死の努力をいたしてたつたのである。けだし當局は絕大な援助で興へ彼れ等の眞の要求を達成してやるべきである。それがまた當局者のよき當局者として當然とらねばならぬ義務であらう。もとよりこの組合たる乃至はこれが完成は鮮人の滿洲移住史に一大劃期をもたらし眞に彼等を『たちあがらしめる』根本動機となるであらうと期待され、その發展如何は各方面から注目されてゐるところである

氷雪國境巡行記（八）

總督府警務課長　上内彦策

◇東興、新乫坡間氷上里程八里半、途次防ぶべき駐在所は平北管內上興〓、松田二所、咸南管內是坪、新乫坡二所のみにして此の日の日程最も輕し、即ち此機を逸せんか遂に馬橇の快走を試むるを得ざるべきを思ひ特に馬橇を命じて一行四臺シャンコシャンコの鈴の音勇ましく東興を出發したのが十五日の午前十時、此の日零下二十二度を示し氣溫は珍しく低下したるも例により無風狀態の處に陽光燦に瞳かに氷上の白雪を照し奥地の正月氣分が横溢する

◇國境奥地住民の多數は所謂火田民として最も原始的な生活をなし、粟、高粱、玉蜀黍、燕麥等とし甚だしき土地になりてはジャガイモのみに生命を託する者さへあるといふ貧困な狀況なるも木材事業の行はるゝ地方にありてはナカ〳〵どうして平地帶の貧窮地方の到底想像さへ許されぬ惠まれた勞働收入を得て相當の生活程度を示してゐる

◇即ち牛一頭又は馬一頭を所有するものは冬季間は運材勞働に服して二三月の勞銀を得ることは容易用にして國境名物馬橇賃貸をしても平均して二圓位の收入はあるらしく夏季は筏流しの仕事が繁忙を極めこれに伴ふ勞働等に從事する者の收入と其の生活とは都市の貧弱勞働者の到底追隨を許さぬものがある。さればこそ中江、厚昌、東興、新乫坡、惠山等初旅行者には此州地に此の力ある都邑あるかと一驚せしむる程の繁榮を見せて雪や氷も何のそのと寒威を蹴飛ばして冬が活躍してゐるのを見る

◇親が馬の索く橇に大男が三四人も乗り込めど馬が輕快其のものゝ樣に氷上をすべる、鈴の音がこの寂寞そのものゝ國境縣氷上では唯一人騎の妙音とさへ感ぜられ馬も勇めば大人も喜ぶ子供は勿論のこと鴨綠江の山坂や川綾の寸尺の地に平土質機式に構成されたる火田民農民の家からの兒女が正月着物の美しい人絹物を着込んで寒さも知らぬ氣に嬉々としてハネル、スベル、して遊びふけつてゐる、橇の鈴と一寸珍しい一行とに寄り集ふて物珍し可愛い眸をみはる。何といふ平和な國境風情な事だらふ。紀元節の名殘りであるか舊正月のお目出度氣分の裝壞か所々に日章旗が翻て殘してある

◇道界近くで咸南の田中警部、市山新乫坡署長一行の出迎を受けソコで平北の警戒員諸氏と別れ之より一行は更に大を加へ午後の陽は愈よ暖を加へ來りたれば馬力もスピードアップの大進軍勇ましい限りである。鎖の際に光る氷上は〓砂に闊歩をすると時々橇が横振れに流れて四足の間にからみつき今にも倒れさうになるが先生は巧に左向け若くは右向けの動作をやつて交元の行進路を邁步する一行中に體驅明る堂々たる四十恰好の馬夫あり最初先頭を相勤め居るに付流石は多年鍛錬の親方ならんと大に信頼せし處先生行程四半分にも及ばぬ頃より早く既に汗ダク〳〵の氣息追り馬よく進まず、怪しと思ひ東興警察に尋ぬれば彼は筏夫として東興一の名手なるも馬夫商賈は臨時者にして殊に昨日正月酒を大分買殿に及べるらしく百里を流す筏夫も水渡りては如何せん、臨時馬夫こそ悲しけれベテッンペン

◇午後五時半長津江鴨綠江合流點に入り間もなく流筏殘り木材江邊に集積されたる如何にも木材都市らしい新乫坡鎭に到着し官民多數の人士の出迎を感謝しつゝ途に於て報告を受け例により一通りの挨拶を了して宿に入り一泊すれば有志來りて歡迎宴に出席せよと求めらる。直ちに應諾して正宗樓といふ新義州以來の立派な料理屋で土地柄の大元氣な歡を拜見して引返り新ストーブのホカ〳〵温かい松の家の二階座敷が少しも寒さを感ぜしめぬ、矢張其の地方〳〵で夫れ相應の設備ありヨクしたものだと感心し且つ感謝して寢に就く

二月十六日新乫坡松の家にて認む

閑日月

春のやうな日ざし――役所が退けると宇垣總督もついぢつとしてゐられず、國稀殖産局長を誘つて、漢江から汝矣島飛行場方面まで散策――

『ちと風が涼しいが、郊外は矢張り氣持ちがいゝのう』

出た序に、も少しのしてやれと、とう〳〵永登浦まで散――そゝり立つ近代的新建築サッポロビール朝鮮麥酒會社だ――

『おゝもう立派に出來たのう。馬越翁もとう〳〵死んでしまつた。一と目この建築を見せてやりたかつた。さぞ喜んだらうに――』

總督はつか〳〵と會社に入つて行つたものだ。丁度來訪中の小林常務以下あわてまいことか――

『僞り立派ぢやで、翁の代りに見物さして貰はうか』

人倂總督の半面――二月二十日のこと

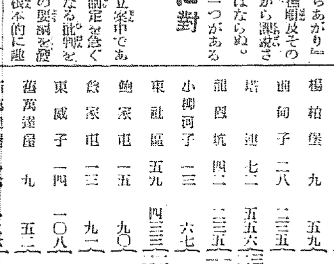

虫下し

世界に誇る―　唯一の驅虫劑

マクニン

●全國藥店にあり

副作用なく安全排虫　マクニン錠　三十錠　七十五錢

お子達には藥菓子　マクニンゼリ　二十錠　五十錢　一圓　二圓

噛まずに服める糖衣錠　十歲マクニン錠

大阪道修町　株式會社　藤澤友吉商店　支店　東京・京城

M-61

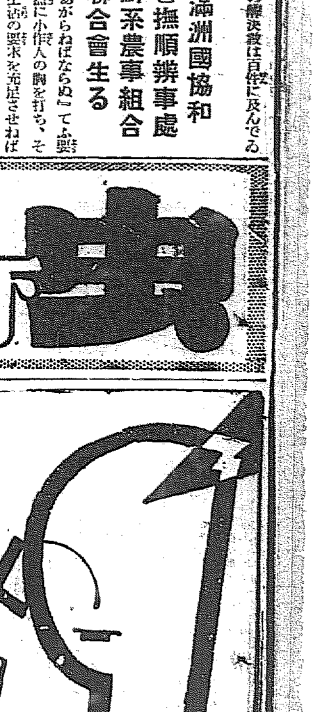

神經衰弱治療劑

フイチン

試驗勉强に……

記憶力・推理力を高め　エネルギーを增す

細胞の働きを盛にし新陳代謝を旺盛ならしめて神經系疾患に根元的に作用し又身體虛弱・精力減退・病後回復期等に短日時の應用により患者はよく其効力を自覺す（錠劑・粉末）

文獻は大阪市東區道修町三和ビル內西端ルーベル化學工業合資會社日本學術部より

催進販劑

月經

アゴメンシン

卵巢中に含有する月經促進作用ある水溶性物質にして女子生殖器官に充血作用を呈し、流血作用を增し又卵胎胞の機能を高め其刺戟により卵巢ホルモンの生產を增加し性週期を正調に復せしめ月經を促進す。

內服用（錠劑）及び皮下・筋肉注射として

月經困難・月經不順・月經過少・子宮發育不全・代償性月經並に乳汁分泌障害等に處方す

日本總代理店　株式會社武田長兵衞商店

南鮮版

全鮮に魁けて 忠北道會開く
先づ奉祝電文を可決して 朗かな初日を終る

【清州】第二回忠北道會は、全鮮のトップを切つて、二十日午前十一時道廳會議室に開會、趙東植氏を除いて全議員出席傍聽席も滿員の盛況、松本彬氏、議席を忘れて井本地方課長に問合せて滿場を笑はせ、議事日程を報告、議案配布後、出席議員諸般の報告あり、ついで各參與員を紹介議長より臨時議錄署名議員として立並新五郎、李明來兩氏を指名し、愈よ南宮知事左の如き演述に入る

南宮知事　先づ、皇太子殿下御降誕を慶祝し奉り、昨夏の永同、丹陽兩郡內の風水害罹災民に對し畏くも　兩陛下に於かせられては御救恤の御思召をもつて御內帑金御下賜の御沙汰を拜したことを恐懼感激した後、帝國の國際聯盟脱退に言及し、國際政局並に通商關係を說いて當面せる一大國難、非常時克服のため一大勇猛心を喚起し、ついで農山村振興に官民一致協力を促し更に九年度豫算の大綱について論旨を進め、緊縮方針を踏襲したが道民の福利增進、生活安定、向上を圖る上に緊要な施設は出來るだけ企圖したと述べて重要なものを一々例擧、お茶を飲みながら元氣一杯で諄々と說き去り、三十四分間に亘る演述を結ぶ

この時、閔議員緊急動議を提げて立ち

▲閔泳殷氏（清州）　昨年十二月廿三日に、皇太子殿下が御降誕遊ばされたことは、全國民の齊しく慶祝に堪へないところである道會の決議を以つて——奉祝の誠を捧げ奉りたい、ついては議長の名で宮內大臣宛御執奏方の電報を發したい

議長、これを諮つて採決せば全員起立して可決し動議成立、閔議員再び立つて

▲閔泳殷氏　來る二十三日から三日間御開宴の當日、議長の名で道民を代表し奉祝の電報を發したい

と重ねて緊急動議を提出、議長これを諮り、滿場一致で可決

▲閔泳殷氏　昨年永同、丹陽兩郡內の風水害罹災民に對し、畏き邊から御救恤の御內帑金下賜の御沙汰を拜したとは道民の齊しく恐懼感激に堪へないところである、議長の名で御禮言上の電報を發したい、更に在滿皇軍に對し道民を代表して慰問と感謝の電報を發したい

と四つの動議を提出何れも可決し南宮議長、以上四件の電文草案のため暫時休憩を宣す。時に零時八分、三分後、再開。全員起立裡に左の如き畏き邊への電文案を朗讀し更に一同着席裡に關東軍司令官宛の電文案を朗讀後之れを可決して議長この電文案をそれ〲打電する旨を告げ、鈴木內務部長の豫算案の說明に入り、同部長、先づ赴任の挨拶を述べた後、明朗な口調で徐ろに說き來つて歲入部の說明が終つた時、議長、休憩を宣す時に零時三十二分、午後一時半再開、內務部長の豫算說明を續行かくて前後約五十分間に亘る說明が終つた時、南宮議長、明日は議員の議案研究のため休會する旨を告げれば、この時突如

▲原田武夫氏（丹陽）　從來建議案が有名無實に終りその經過報告を受けてゐない、第十三回道評議會並に第一回道會に提出した各建議案の經過を承りたい

との動議提出あり、安東、宇都宮兩氏これに賛成する、議長これを採決せば全員起立して動議成立、議長これで散會を宣す、時に二時四分

電文案

客年十二月　皇太子殿下の御降誕を拜し奉る茲に本道會は謹んで慶祝の誠を捧げ奉ると共に皇運の益々無窮ならんことを祈り奉る

右御執奏を乞ふ　忠淸北道會議長　南宮營　宮內大臣湯淺倉平閣下

××

本日　皇太子殿下御命名の御儀を擧げさせらる　茲に　謹んで慶祝の誠を捧げ奉る

右御執奏を乞ふ　忠淸北道會議長　南宮營　宮內大臣湯淺倉平閣下

××

客年夏秋の候に於ける水害罹災民に對し畏くも御內帑金御下賜の御沙汰を拜す　聖恩優渥恐懼感激に堪へず　茲に本道會の決議に依り　謹みて御禮を申上ぐ

右御執奏を乞ふ　忠淸北道會議長　南宮營　宮內大臣湯淺倉平閣下

××

善隣滿洲國の建國の基礎愈固きを加へ近く新帝國の實現を見んとする秋に當り滿洲國の健全なる發達に寄與し東洋平和の國民的使命の遂行に努められつゝある我が皇軍の將士に對し本道會の決議を以て滿腔の謝意を表すると共に武運の益々長久ならんことを祈る

忠淸北道會議長　南宮營　關東軍司令官閣下

けふから本舞臺に入る
主題は農村振興 猛烈な質問戰展開

【清州】全鮮の視聽を集めて二十日から開かれた第二回忠北道會は休會明けの二十二日から、愈よ知事演述竝びに內務部長の豫算案說明に對する本格的質問戰を展開することになつたが、質問の的となるべき中心問題は、矢張り、農村振興と農家救濟問題であると見られ、第二次窮民救濟事業に對しても相當の質疑が向けられるものと豫想されてゐる、しかも九年度豫算案は未曾有の尨大な數字を示してゐるだけに各般の施設に刮目すべきもの多く、土木、產業、教育、衞生、社會事業方面等多枝多樣に亘つて深刻且微細に質問の矢は向けらるべく、興味はこの質問戰に集中してゐる、尙既報二十三日は宮中に於かせられて皇太子殿下御降誕賀宴を御催し遊ばされるにつき同日は休會となり二十五日の休會を中止して日程を繰次ぎ下げることになつた

大邱高靈間の 洛東江架橋
問題は地元の寄附 三萬圓位で手打ちの模樣

【大邱】關係地方民は勿論大邱商工業者は我等の生命線としてその實現を切願してゐた高靈大邱間の洛東江架橋問題は地元民の寄附如何によつては愈よ來年度道豫算に計上される段取になつてゐるが殘つた問題は寄附金四萬圓の負擔問題で寄附關係側では二萬五千圓程度で何んとかならないものかと泣きついてゐるのでなほ相當の迂餘曲折はあるだらうが結局は三萬圓位のところに落ち着くらしい

衞生標語募集

【馬山】馬山署では衞生思想普及のため管內に歎の衞生標語を募集することになつた

統營の酒類 品評會
出品を勸誘

【統營】慶南朝鮮酒造組合聯合會の第一回酒類品評會は來る四月七日から十一日まで五日間統營で開催することに決し道內各府郡朝鮮酒製造業者に對し出品方をそれ〲勸誘したが審查員は本府技師道技術員の外に從來と異つて出品者中からも三名が參與することゝなつた

お國自慢を 粹な繪葉書で
慶南當局の試み 苦心の原版揃ふ

【釜山】慶南では道內の名所舊蹟をはじめ文化を誇る產業交通を網羅する道勢狀況を不粹な活字や數字を羅列して紹介してきた、之までの取扱的な戰術を革めて興味と情趣を溢れさせた繪葉書として內地から、鮮內各地から慶南へ訪れる觀光團をはじめ觀光の諸彼れに贈ることゝなり準備中であつたが、昨年夏以來苦心の結果漸く原版も揃つたので近々幾種の上一組十枚三萬枚を印刷するまでに漕ぎつけた、道當局では意匠を凝らした繪葉書と說明によつて道勢紹介とは非常な效果があるだらうと大變な期待である、名所舊蹟、產業交通の代表的なものとしては大體左の如く決定される模樣である

海印寺、東萊溫泉、晉州矗石樓、通度寺、洛東大橋、釜山棧橋、南濱魚市場、富平町公設市場、長承浦漁場、統營太閤堀運河、同海底道路、海雲臺溫泉、蔚山城址、鎭海飛行場、鎭海日本海々戰記念塔

旅順港閉塞に 修身教科書の誤り
達城普校長二瓶氏が發見 四つの大きな誤謬を指摘

【大邱】大邱府外達城公立普通學校長二瓶一氏は偶然にも普通學校修身教科書第四卷第五の中に大なる誤謬あるを發見し教育界に大きな波紋を投げるに至つた、即ち廣瀨中佐（百十三頁）の課中に

廣瀨中佐は明治三十七年三月二十三日我が海軍が旅順を攻めるや水雷艇長として朝日水雷艇に乘り込み他の四艇と共に砲火を冒して進み自艇を沈めて港口閉塞の大任に當つたが效を現しなかつたので三月二十六日再び往つて四艇を沈め部下をボートに移して引き返へさうとしたが杉野兵曹長が見えないために三度船內搜索をするうちに砲彈の摑むるところとなり云々

の文句から左の如くその誤謬を指摘してゐる

一、第一回の決行日二月二十三日とあるは二十四日の誤り

二、朝日水雷艇に乘り込み他の四艇と共に自艇を沈め云々は誤りで水雷艇を沈めたのでなく報國丸に乘船し他の天津丸武陽丸仁川丸の四隻と共に爆沈したものである

三、第二回閉塞も四艇を沈めとあるも水雷艇を沈めたものでなく福井丸に乘船し他の千代丸、米山丸、彌彦丸の三隻と共に爆沈したのである

四、第一、第二、第三回とも閉塞に使用したものは何れも數千トンの汽船で水雷艇とあるは全く誤りである

因に大邱教育會では近くこれが研究會を開くことになつた

慶南道會
來月六日に 招集と決定

【釜山】九年度豫算に關係ある議案を審議すべき慶南道會は三月六日から八日間開催されることに確定した

慶北畜產技術員會議

【大邱】慶北道內畜產技術員打合會は二日間の豫定で二日午前十時から道會議室で金產業部長統裁のもとに開會、金知事の訓示があつて指示事項に移つたが農村振興運動に合流すべき畜產獎勵の大綱議で行はれる今回の會議は多大の收穫あるものと期待されてゐる指示事項は左の通り

▲指示事項——種牡牛資質向上、畜牛飼料調理法改善、乾燥貯藏庫建設及利用、種豚配置、豚疫發生、自衞病撲滅、畜產獎勵里洞指導、家畜調査、養豚飼料、家畜傳染病防疫事務

水原國義の 理事會

【水原】香山水原國防義會長は二十日午後七時から、公會堂に同會理事を招集し十年度の各種事業計畫について協議したが更に二十四日御議員八十三名を公會堂に集め豫算を決定する由で、總豫算額は、七千七百五十圓である

伸び行く工業都市
新興永登浦の建設 公職者聯合懇談會を開き 當局に運動を開始

【永登浦】工業都市として、郊外住宅地として最近著しき發展に對應すべく邑會、學校議員は十九日午後五時から齋月に會同し公職者聯合懇談會を開催、當面の諸問題將來の施設等につき隔意なき意見を交換したが意見一致した事項は

一、京仁バス賃金引下と小學校前及び堂山里までの延長運行

二、現在の市街地計畫は鐵道以北に限り以南には及ばずとの說あるも以南にも計畫を實施して上水道も敷設すること

三、郵便所は速やかに郵便局に昇格し郵便物集配回數を增加し電話架設區域を北面まで擴張すること

四、キリンビール工場附近から鐵道官舍前を經て道林里を結ぶ道路の開鑿

五、大神宮敬拜は氏子世話人にのみ任せず公職者と協議の上善處し

することなほ以上の諸案件は代表者を選びそれ〲關係當局に對し懇請して運動具體化すべきことを申合せて散會した

就職詐欺

【仁川】仁川西町金德輝（二五）は外里花町延鶴（一九）同弘澤（二二）の兩名を就職を世話すると巧に欺き、兩名から五圓宛詐取したことが判明、仁川署で取調べ中である

永同に 繁榮會
蓮盟を擧ぐ

【永同】永同郡は忠北南端に位し各種の施設が整備してゐることは南部三郡中第一位を占めてゐるが益々郡の繁榮を圖るため十九日午後一時から永同在住內鮮人有志十餘名が永同面事務所に集合し永同學校組合管理者內藤親好氏の司會の下に大永同建設を目的とする永同繁榮期成會を開催、左の役員を選擧して散會した

▲會長、內藤親好▲幹事、朴子贇、張文煥外六名▲評議員、佐藤三郎、金明濟外二十四名▲相談役、李海用、宇田幸太郎、李相ゝ外四名

牛密屠殺

【統營】統營郡道山面五向里金鐘永（三八）は去る一月二十八日午後七時先祖の祭に使用すべく屠殺場外川畔で牛を殺し統營署で十九日罰金二十圓

ダイナマ犯人 舊惡を自白
扶安でも爆藥竊取 統營署益々緊張す

【統營】既報、統營署李司法主任一行は去る十七日ダイナマ密漁の共犯者として高光燮を全南光陽で檢擧押送し嚴重取調べる一方主犯金德守を追跡した結果十九日意外にも昨年八月十三日全北扶安郡山面格浦里千葉工事場の火藥類倉庫所から爆藥を竊取使用した事を自白したので統營署では依然緊張裡に引續き取調べを續行中であるが金德守の犯行は實に巧妙を極め共犯者も多數ある見込みであるなほ現在までに統營署に檢擧されたものは既に金德守外十七名に上つてゐる

帝國麻布消防ホース
消防ポンプ
消防器具被服
角一ゴム製品
本店　大阪西區立賣堀南通六丁目
出張所　東京・福岡・吳・佐世保・横須賀・舞鶴
京城府南大門通三丁目
株式會社　赤尾保商店
京城出張所
電話本局三〇三七番

仁川の 慈善會
兩者の合同 計畫を進む

【仁川】これまで府には內地人慈善會と朝鮮人慈善會とがあつたが今度仁川署長を始め濱溝谷榮次郎金允福兩氏及び府有志の肝煎りでこれ等を打つて一丸とし、財團法人の組織に改變、慈善事業の擴張を期することになり、目下關係者側で着々その方法について協議中であるがその資金調達のため、映畫會を開き、或は上京して資金を集める方法も講じてゐる模樣である

鰊と鱈 廿七萬圓
慶北の取引き

【大邱】一月以降十八日現在まで慶北水產會で取引された鰊、鱈の販賣額は二十七萬一千七百四十五圓十六錢でその內譯は生鰊五千三百十七圓二十七錢二百八十七圓十七錢、生鱈五千七百七尾一千百二十三圓十二錢鱈鰊二百三錢二百九十四圓十八錢となつてゐる

清州の擴張
まだ悲觀は早い 郡當局は白紙で 愼重な調査を續く

【清州】既報、淸州邑擴張問題は當分の間實現し難い情勢にあるとの悲觀論が一時傳へられたが淸州郡當局では何しろ行政區域變更の如きは、簡單に處決し得ないところから、郡當局では目下のところ、白紙の狀態で愼重な調査研究を續け大局的見地から處理するものと見られ悲觀的觀測は全く早計でどう落着くかはまだ豫想出來ぬ狀態である

我等の學童使節
湧立つ觀呼聲に送られ 元氣で大邱通過

【大邱】我が社では半島二千萬民の赤誠を更に高揚せしめるため今回京城初等學校兒童代表三十二名を選定し帝都訪問奉祝學童使節として九名の引率者と共に派遣したが一行は二十日午後零時四十分京城の歡呼に送られ華々しく京城を發し沿線各地の盛んな見送りを受けつゝ同日午後七時大邱驛を通過府內初等學校十一校から五百名余り代表兒童が驛のプラットホームに整列してこれを待ち受け汽車がホームに入るや萬歲を高唱しながら大旗小旗を振り〲熱狂的に歡迎し、使節團長に驛好虎秀氏の謝辭について同隊代表六年の挨拶があり、ドッと揚る萬歲の聲、旗の波に送られて一同元氣よく出發した（寫眞は大田上と大邱の歡迎）

金泉の歡送

【金泉】皇太子殿下御降誕奉祝學童使節は豫定の通り二十日午後五時四十八分の特急列車で通過した驛頭には島田金泉邑長、小學校長、普通學校長小學兒童普通學校兒童三百餘名が手に〱小國旗を持ち歡迎し、五分の停車中に懇ろな歡迎し長及び學童代表の挨拶があり汽笛一聲勇ましく萬歲聲裡に東上した

夫と愛兒を 遺してあの世へ
病氣を悲觀した 高普校教諭の妻

【大邱】新春匆々病氣を悲觀のため小倉市に歸省中であつた大邱高等普通學校教諭石黑德太郎氏夫人文子さん（二七）は突然八幡市貯水池に投身自殺を遂げた、石黑教諭は十九日弔電を受け取りこの悲報に接し同日午後五時發列車で急遽出發したが文子さんは昨年七月下旬頃重症の腎臟炎をわづらひ大邱道立醫院に入院し當時姙娠六ヶ月の胎兒は早產手術を行ひその後經過よく八月中旬退院したがその後再び病勢惡化し輕いヒステリー症を併發したので前記の實家に靜養のため歸省させたものである、石黑教諭の家庭には夫人との間に可愛い男の子が一人あつて小學校に通ひ夫婦の間も至極圓滿であつたので自殺の原因は病身を悲しみその上ヒステリーが昂じ夫君と愛子を離れた境遇を悲觀した結果發作的に死を急いだものと見られる（寫眞は文子夫人）

京仁バス身賣りの 蔭に泣く犧牲者
トラック從業員家族百名 仁川でも悶着起る

【仁川】權利を讓る讓らないで揉めた揭句結局京電に身賣りした京仁バスでは京電が二月一日から京仁間に於ける乘合自動車は盛んに運轉してゐるがトラックはタッタ二臺しか許可を受けてないのみかそれすらも二、三ヶ月間休業してゐるので從來京仁バスが運轉してゐたトラック七臺は今や仁川本町三丁目の空地に殘骸を晒してゐる、而して從業員とその家族百名は失職の結果責任者である朝府常民氏へ何とかしてトラックを運轉すべく迫り又朝府氏は若しトラックの運轉が出來ないとすると百人の者を見殺しにせねばならぬのみならず一萬五千圓からの損害を蒙る事になるので京電に極力トラック經營を運動してゐるとの事であるが從來京仁バスのため猛烈な競爭を餘儀なくされて來た京仁貨物自動車と昭和トラックでは京電がトラックを經營する事になると京仁バス以上の打擊は免れないとてこれが成行きは頗る重視されてゐる

大搖れの 仁川署
富田主任は 東大門署へ

【仁川】京畿道警察部廿日附の定期異動によつて、仁川署高等主任富田敬人氏は警部に昇進京城東大門署の高等主任に榮轉した

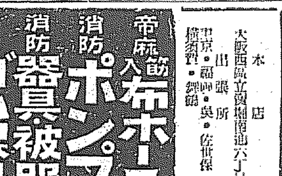

富田氏は昨年二月十五日水原署から仁川署に榮轉、在任一ヶ年間の高等關係の取締は實に嚴烈を極め昨年末に起つた兇惡な思想團（目下掲載禁止中）は未然の內に徹底的に檢擧され、ことに最近朝鮮半島に巧妙な秘密結社を作つた中華民國の在家裡黨の正體を摑んだ事實は、氏の手腕を如實に證明するもので、今度の榮轉は一般府民も心から惜んでゐる、後任は楊城署警部補中島美雄氏（外國語學校出身）である

なほ同時に仁川署司法主任（警部補）內山鐵松氏も警部補に榮轉加平署に榮轉することに決定した氏は昭和七年三月江華署から赴任したが、氏の司法事務の手腕は署內第一人者で今度の榮轉は當然とされてゐる（寫眞は向つて右から富田警部、左が內山新警部補）

盧警部赴任

【仁川】仁川署から揚州署に榮轉した警部盧德述氏は廿一日午前十時三十五分仁川驛發列車で多數の仁川署員及び府民に見送られて赴任した

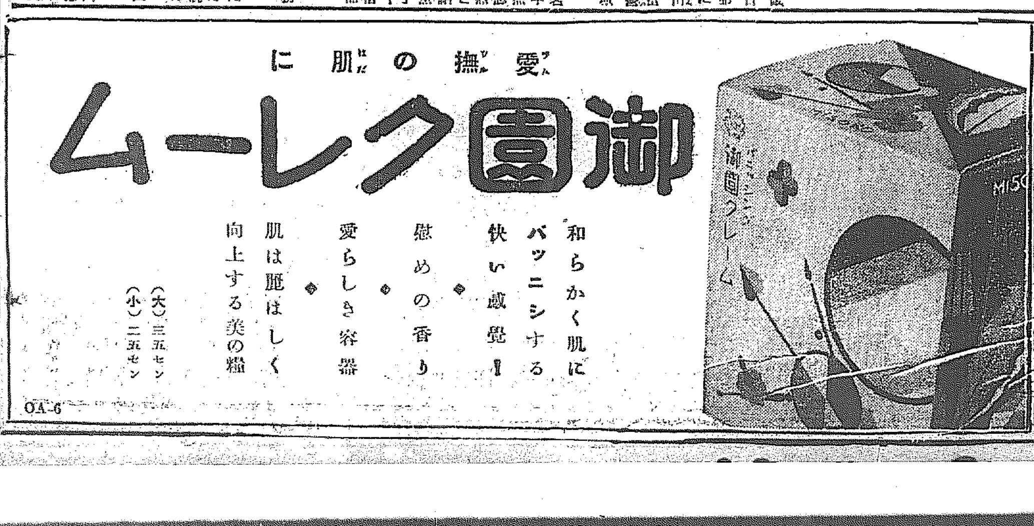

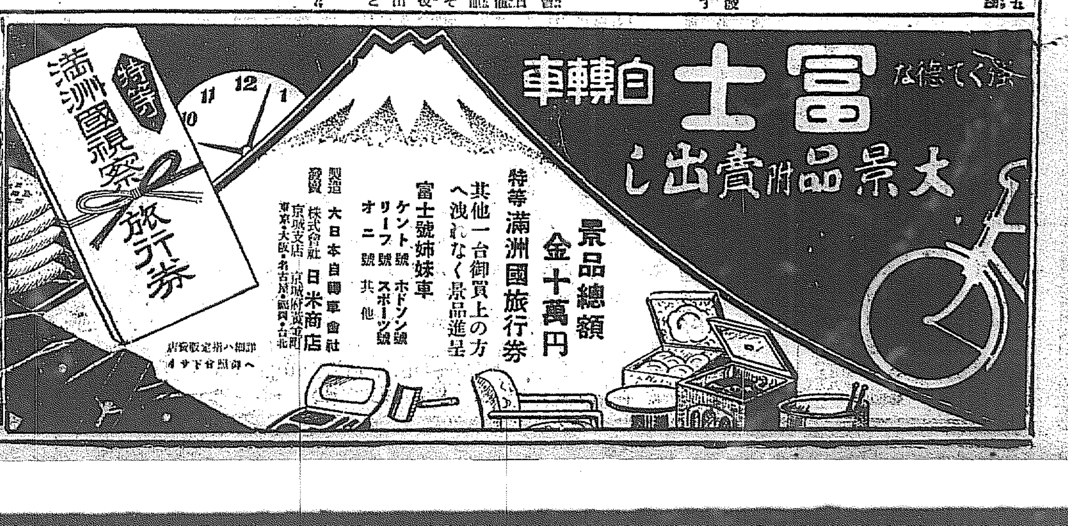

呪文を傳授します
笑つちやいやよ　まあ試して御覽

茲に云ふのは、俗は行はれてゐた、現在も行はれてゐる「おまじない」に就いてのたわいもないお話である

西洋にも『マクベス王』に出て來る巫女、魔女のやうな類が中世紀まで存在した。日本の「がんながこ」も藁人形を立てゝやロよせなど行つてゐたもので迷信を殆滅した時代には勢力もあつた。地方に種々の信仰に附隨して發展したものの痕跡を尋ねてみるのも興味があるし人類學、鄕土趣味研究の人々には殊に見逃せない所であるが、私は今、科學の根據も信仰の經路も持たないやうな、全くの精神修養としこじつけに類するものを舉げて見る事にする

◇

例へば一寸した怪我とか、子供がころんだとかすると、そこを擦りながら「チチンプイプイ、ゴロノオンタカラ」と呪文をつぶやく、此頃は我々がその母なり祖父母にさうされ『ちいさん、ばあさん、痛い所をとつとくれ』も同上の呪文である。しびれをきらせた時、『しびれ、しびれ、京へのぼれ』又三度續けて嚔ぶと「三度目にや大串」と云つて、わざと嚔ぶまねをして、三度目を忌避する

◇

神社佛閣のお札の類はさておいて傳染病豫防に、黄色い紙に左の歌を認め、切火をして肌身に添へてもつてゐると流行病豫防になる、といふのがある

梅ヶ香の其の木ばかりは匂ひ來て蘭ゝの花はうつらざりけり

◇

眼疵をとる法、これには井戸端へ茶碗を見せるとか、いく通りも方法があるやうだが、左の歌を三唱する事も一方法と云はれてゐる

鼻血の時、男のは吉とされ、女のは凶と云はれてゐるが、襟首の毛を三本拔くと止るといふのは、びつくりさせる爲めで、神經作用を利用するのだらうが、之れにも一首の呪文がある

きらくくときらめく龍にさわぐ血を此鑿きけば流れ止まる

◇

魚の骨を咽に立てた時、「鵜の喉」と三度唱へるべし——といふのは諧謔的愉快である

◇

惡夢拂ひの歌

見し夢を獏のゑじきとなすからに心もはれしあけぼのゝ空

右を三唱するか、又は三度紙に書いて川に流す法がある

◇

痰咳を止める歌、之れも愉快の一つだが、

西風北や南にまぜぬきて中に立ちたる騒ぎとゞむる

◇

女性の間で多く行はれてゐたおまじなひには月經に關するものが多いやうだ。古法には色々あらうが期日を繰める法。明日は止めたいといふ前日の夕方、「雨龍指△」と書いた紙を清水で呑む法がある

◇

定まつた期日より延期したい時、難波津に咲くや此花冬ごもり　と白紙に認め、丸めて針で留めておく

◇

病は難城の斷圖は『行流水月』と書き、蚯蚓の頭の白い所を黒燒にしたものと、八重山吹の日陰干し以上二品を粉末にして、紙と共に呑む——といふ法のやうだ、如々こつたまじなひである

◇

どれもく眉唾もの　ではあるが　大小便を停へるまじなひがある。

大便なら大、小便なら小の字を男は左手女は右手の掌に三度書いてなむれば難儀いやちことい ふんだがさてさておまじなひは罪がなくてよろしい。如何にインチキであつても損害賠償や恐喝る者はない　無病息災商賣繁昌に之れを應用したのは御山あるが、違約防止の呪文、他人の呪詛を除去する呪文、縁切、縁結び、なんでも御座れ、試驗パスの呪文さへある——が一寸待つた、この公開は手易い事で日の字を縦横四行、都合十六書き並べた呪符を肌身につけてゐればよい。但し『よく勉強する事』

科學小話

指紋が變化し得ると云ふ報告

犯罪捜査上なくてならず、かつ鑑識の的確有効に出來ると考へられてゐる。指紋は其の部分を一時負傷しても亦、後に出て來る指紋が同一であるためと、同胞間の指紋が二人の間に迥り得ないといふ斷にあつたものであるが、この指紋を變更し得るといふ方法が發見されて鑑識者の上に疑ひを投げかけて居る。

この方法と云ふのは、西北大學の鑑識に關する研究をなして居るヤーラー博士の說であつて、指先に其の外の部分から取つて來た皮膚を植ゑかへれば、以前にあつた指紋とは變更する事が出來るといふ事であつて、この方法が犯罪者間に行はれる樣になれば、折角の指紋紙も役に立たなくなるのではないかと云はれて居るが、この手術は極めて繁く、疑ひ證跡を伴ふといふから、未だ指紋は信頼して可なりといふ所きであらう。

新しい廣告灯

光電管の利用が大分進んで來たが、茲に新しい廣告灯がある。それは鏡が付いて居つて前を通る人が、自分の顔を寫して見て扨て其の下に付いて居る箱の中にある『自由にお持ち下さい』と書いてある廣告ビラを取らうと手を差し入れると、鏡が急に變つて其の鏡であつた場所に廣告文や畫が出現するもので、あるが理論は極めて簡單な光電管の應用である

懐中時計の診察機

熟練なる時計技師は、時計のシリンドル音を聞いて其の時計が持つて居る缺點なり、狀態を調べる方法として居るが、餘程鋭敏な耳を持つのでなければ其の區別が付き難いとあつて、當今ラヂオの増幅器を用ひて、時計の音を擴大して聞かせる裝置を作つた人がある

この物は有名なニューヨークのベル電信電話會社の實驗所で作つたものであつて圖板の總絨器の上に時計をのせると、時計其のものが蓄電器の一つの板の働きをなしその變化によつて生ずる蓄電器的作用の影響を擴大して、ラウドスピーカーで聞かうとするもので雜作なく時計の狀態を知る事が出來るさうである

深井戸から鐡片を引き上げる大マグネット

マグネットが鐡片を引上げるといふ事は、我々の承知して居る處であるが、井戸掘の際深く挿入されたボリングの錐が中に墜落してしまつた時に、深井戸から之を引上げる目的で作られた大マグネットがあるが、之は深さ一哩もある井戸の中に下して鑿鑿工事中に折れた金屬の破片を引上げるのに、有効であつたといふが、マグネットも此處迄實用的利用されて居る

數ヶ月間でウヰスキーの味を古代的に

我らが愛用するウヰスキーは、そのレッテルにかいてある通り七年とか、八年とか、長いのになると二十五年も三十年も時代が立たなければウヰスキーの本當の味が出ない事になつて居る。この譯は斯くの如き長い時代過れば、其の中に含まれて困つたフーゼル油だの、エステルだのが取去らるゝからである。

アメリカでは過去十四年間に渡つて禁酒法が實施された結果、何の醸造家も酒を作る事をしなかつたので、急に解禁になつても、古い時代のウヰスキーがある筈がないので、どうにかして其の味を急に作らうといふ考へから種々研究中であつた處、近頃になつて名案を考へ出したらしい。其の方法は内側を焦がした樽の中にウヰスキーを入れて置くと炭化した木片がウヰスキー中のエステル、フーゼル油、其他の味を惡くする含有料を急速に吸收するため、研究中目的に成功したものらしい。これは踏しなくも遲れた醸造法である

探檢家「ウイルキンス」の持つて行つた新撮影寫眞器

數日前の新聞電報によると、今回の南極探檢は失敗に終つたと報告せられて居るウイルキンス卿は飛行機で南極の横斷を企てる際に未開の土地、三千哩の地圖を寫眞によつて製る目的で、特殊の活動寫眞器を携行した。此の機械は特に廣汎の土地を撮影する目的で、三十五ミリメートルだけ廣い機械で自動的に六秒に一回の割合で一枚づつ寫眞を寫して行かうとするものであつたが、此のフイルム全部を寄せ集めると飛行機が通行中の土地全體を一つの纏めた地圖にする事が出來る筈であつたが恐らくこれも失敗であつたのであらう。

翼のない飛行機

現在までの飛行機は、翼を有するといふ事が必要條件であり、翼のない飛行機といふものは、先づなかつた筈である。然るに當今オートヂャイロ型の四枚の羽を有する翻轉翼を取付けた許りで、左右の翼を全廢にした飛行機がイギリスのハンウヰースの上を飛んだといふ事であるが、垂直の上昇も出來れば、方向の轉回は後に設けた水平舵で行はれるといふ珍らしいものであるが之は飛行機の新型である

龍巻に捲上られ
三哩吹飛さる
九歳のノーベル君

【ウオルマーランスタット（南阿聯邦）發聯合】當地に住む當歳九歳のピエル・ノーベル君は自宅の附近で自轉車に乘つて遊んで居た處忽ち砂まじりの龍巻が起り可哀さうにノーベル君は其の中に捲き込まれて大空高く吹ひ上げられたアレヨくといふ間にノーベル君の姿は見えなくなり人々は驚いて直ちに附近の捜索を開始したが何處にも見當らず其の中に日が暮れたので捜査の人々は大部分引揚げた。然し其の後夜中の一時半に至つて舞上つた地點から三哩先の畑の中にノーベル君が足をひどく怪我して倒れて居るのが發見されたが、ノーベル君の語る處によれば空中に捲上げられる際藁等物もずたくに裂けて困たが、捲上げられる際樹に引かゝり斯く大怪我をし且着物が破れたのだと

美味求眞は　理窟では
ない　有るが儘の官覺
の世界だ！　だからウ
井スキーにしてからが
『舶來が良い』と　頭
から極めてかゝるのは
すでに囚はれた觀念だ
なぜなら　風韻…醇味
は　産地と歴史を完全
に超越するからだ　見
給へ　純國産…サント
リーの　舶來一流品を
して顔色なからしむる
香味と價格を！　それ
はもう　疾っくに烙印
のやうに　ハッキリと
世界の酒徒に認識され
た一つの事實である！

白札と赤札と
角瓶と……

S244

子供さんにも　ライオン歯磨　ねる前にも

入賞二十萬人
大懸賞
ライオン歯磨

特等—御希望な品を抽籤の上贈呈

（一）服部時計店製　金側腕時計　貳百名
（二）六櫻社製新型　パーレット寫眞機（ベスト）　壹百名
（三）日米商店製　富士號　子供用最高級　自轉車（廿吋）　壹百名
（四）日本樂器會社製　山葉オルガン　百號　壹百名

壹等　服部時計店製　クローム側腕時計　壹千名
貳等　優美高級アルバム　三千五百名
參等　實用新案　ニッケル製歯磨容器　三萬五千名
四等　新製罐入歯磨　七萬五千名
五等　羅紗表紙　金泥装釘　袖珍「バースデー・ブック」　八萬五千名

課題

左記の文字を組み合せて、ライオン歯磨本舗が常に宣傳してゐる標語にして下さい。
(1)でも(2)でも、どれか一つ出來ればよろしい。

(1)

歯	へ	イ	ね
も	ン	ま	ラ
磨	に	オ	る

(2)

歯	ん	イ	子
も	ン	さ	ラ
磨	に	オ	供

應募規定

一、お答の用紙　A ライオン歯磨チューブ入家庭用、大形、中形、小形（但し小形は十五錢賣りのもの二個を一組とす）等の外函の裏面。　B ライオン粉歯磨特大袋又は大袋の袋の裏面。（但し袋は二枚一組とす）　C ライオン歯刷子一號、二號、三號、四號の外函の裏面

一、お答の書き方　御答の用紙へ次の五項目をわかり易く書いて下さい。一、課題の中いづれか一題の解答。二、特等の品名一つ。三、此の懸賞を御覧になつた新聞名。四、貴方の御住所。五、貴方の御姓名。

一、送り方　開き封にして二〇グラム迄二錢切手を貼つて御送り下さい。

一、送り先　東京市本所區厩橋際　ライオン歯磨本舗　懸賞係宛

一、締切　昭和九年四月二十日。

一、當選發表　昭和九年五月上旬　全國新聞紙上に特等五百名、壹等壹千名を發表し、其他は賞品の發送を以て發表に代ふ。

一、抽籤方法　所轄署員立會の下に嚴正なる抽籤を行ひ當選者へ賞品を贈呈す。特等は正解者の添附賞品別に抽籤す。特等に當籤漏れの分は一等より五等まで順次抽籤す。

一、其他　抽籤はづれの方々へは別に御通知致しませんから御承知願ひます。懸賞に就ての一切の御問ひ合せには勝手乍ら御返事申上げません。應募區域は内地及朝鮮臺灣。

ライオン歯磨本舗
株式會社　小林商店
東京・大阪・名古屋

肺病何物ぞ！

胃腸病何物ぞ！！

千人の貧血が
一齊に増血す

宣傳は駄目なり

理論も駄目なり

絶對の强化を看よ

次の事實が最大の雄辯なり

ネオ

ネオギー

日本で初めて植物アウキシンを完成せる品

我が軀を愛する人 心ある人に乞必讀

この文章を書く者

この、文章を書く者は、廣告も宣傳文も、生れ出で一回もつくりたる經驗を有しません。

そんな素人が何で大膽千萬にも見らるゝ如き二頁の面積にわたる廣告のなかへ文字を入れる氣になつたかと申しますと、これには涙ぐましい挿話があります。

本文の起草者は、宣傳文こそ經驗はなくても、醫藥學に關する造詣と蘊蓄には數十年來の研鑽を有してゐます。したがつて、一般世人のごとく市販せられ廣告される賣藥新藥の效果を信じることができませんでした。なぜなれば筆者には、たいがいの市販品の內容が可成りに判明してゐるました。

廣告 が奇拔であつても、藥品の內容は、きわめて平凡な品が大部といふより殆ろ全部をしめてゐるのであります。

抑々、專門家でない讀者諸君に向つて、次の如き話をお與へすると輕侮を感じるかも知れませんが次のやうな噂の眞相をよく考へると、同時に疾病なるものゝ眞相も解るのであります。――以下數十行の說明に於て、形式こそ、ネオネオギーの宣傳文ともみられますが、ほんとうは何十冊の醫藥書をひもとかれるより有益なる記事であります。

讀者 に名をきかせたら、あれは日本一の呼吸器病の大家だと承服するであらうところの某醫學博士は、もう何十年來の呼吸器病患者であります。――呼吸器病と言へば遠廻りだが、なに遠慮なく、あつさり書いてしまへば肺病『肺結核』であります。

それから、これは、ながらく大學で內科を擔任され、日本一の胃腸病專攻家として知られてゐる某醫學博士は、ながい慢性の胃腸病患者でゐらせられます。

しかし、どちらも、疾病といふものゝ本態から考へると、別に不思議も奇妙もないのであります。クスリで病氣がオイソレと癒ると考へてゐるのは素人の妄想でありまして、病氣は、ながびいてくると對症藥物では容易に快癒いたしません。藥物は、多くの場合に病人の慰安品でありまして、病氣そのものは、內服とも注射とも關係なしにて、惡化するときは惡化まで行つてしまふし、快くなる時分は『自然癒能力』となづくるすなはち天然自然に人體にさづけられてある治病力で癒ります。但し、前記二人の博士が慢性病をもつてゐられたからとて、腕の方は固まつてゐるし、六十歲をすぎた人には固まつてゐるし、胃腸をわづらつても、養生さへよければ、急にこまる症狀にはなりません。

筆者 の家庭では義弟は結核の昂進にて骨と皮ばかりになつて喘いでゐるし、母は七十歲にちかいから無理もないが、形容枯槁して階段の昇り降りも覺束ない衰弱ぶり、二つの葬式を目前にひかへては、まつたく氣も滅らざるを得ませんでした。

どちらも藥品で快癒せぬことは明白すぎるほど明白であります。ところが緣はいづくにあるか計り知れないもので、こゝに發表されてゐるネオネオギーの創造元たる日本微生物研究所の醫學部長をなされてゐる三井醫學博士より、ネオネオギーの使用をすゝめられました。――醫にもつかぬ賣藥や醫療器に、醫學博士の名がならべてあるのを見ると、反感を覺ゆるまでの筆者は、市井に開業されてゐる博士からすゝめられたのでは心はうごきませんが……三井博士なる人は、海軍々醫大佐でありながら、ふたゝび大學の教室へ通つて、ホルモンや血管の研究に從られる、めづらしい篤學な人でありますし、見るから剛毅朴訥そのものであります。

三井 先生の言葉によりて、ネオネオギーをのみはじめたる筆者の義弟と母は、いま、諸君に見せたいばかりの體軀となりました。元來が痩せ形の男である義弟は、體型は、やはり痩の儘ですが、顏色は赭くなり、毎日ピンピン働らいてゐます。

老母は、枯木に花が咲いたやうな健康を示し『これはクスリのせいだけでなく、ひごろ信仰してゐる〇〇光明の神讃だらう』など申します。筆者は、この老人だけには理論ヌキでのませてゐます。

植物のアウキシン

「千人の貧血が一齊に增血す」といふ表題はドウしてつけたのかと申しますと、日本微生物研究所で、昭和八年の十二月末より、全國三府四十三縣の病弱者を選擇して、ネオネオギーの一定量を服用せしめた報告書をみて、筆者は魂消ました。『魂消る』――といふ東京近在の方言ならでは、そのときの筆者の驚愕は紙上に寫せません。――千人の病弱者の病名別は半分以上が肺病（肺病を他病にまぎらわしてゐる者も多かつたが病證をしらべると殆んど結核症狀なり）あとは全部といひたいまで慢性の胃腸病患者で一人として顏の赤い人はないとみるべきでした。

筆者の文章は、すべて賣藥式の誇大を避け、いづれも有の儘に正直に忌憚なく發表する主義なり。然し乍ら、千名が二十日間前後の服用期に於て、すくなきも二貫匁、多きは二三百匁の體重增加を示せるは『奇蹟的奏效』ならずして何ぞや。

報告 は各府縣別となし、みな署名捺印付のもの。賣藥屋の證狀集とは性質を異にするものでありますから、篤志の専門家には何時でも喜んでごらんに入れるそうであります。

ネオネオギーは、なぜ、そんなに『奏効顯著』であるかにつきまして、ほんの數十行の解說を加へます。（本品は、あまり奏効顯著なるがために理論や効能は他品の如く書きたてぬ方針であります）

ネオネオギーをのんだ人は、たとへ感冒でしくじり、暴食暴飲で下痢をつゞけた人でも、かならず血色が好くなつた――血が增へたと正に報告してゐます。されば、どうしても、『增血源』だけはみとめないわけにゆきません。

日本 ではじめて知る學者もありませうが、同研究所は、既往三十年以前より、增血源の研究や實驗をしてゐるのでありまして、同研究所長松濱醫學博士の指導にて、同次長松岡氏が遂に或る植物中より增血源の完全抽出に成功したのであります。――それは動物に於けるホルモンにも匹敵すべき職理でありまして『植物アウキシン』と呼ばれる『微量奏效劑』であります。（小量にて大なる奏効あり）

植物 アウキシンは耳搔の先に盛つたほどを服用すれば面白いやうに赤血球白血球を增します。（結核の既發的解剖は、まづ白血球の如き抵抗物質の戰鬪にて病菌が揉み潰されるやうになる結果であるだらう。それでなくては、こんなに迅速なる好轉をもたらす道理がない）――けれども、微量奏效劑として市販（全國にて發賣）せしむる以上は、[illegible]淺識のやうな形式につくり[illegible]ほうがよからうといふので、[illegible]りの疑惑になつてゐます。

そこで、[illegible]の畸形藥代用として、最良のヘーフエ（酵母）多量のヴイタミンABCDEを配しました。だから、貴重なる植物アウキシンの作用を忘却し、單にヘーフエ劑、またはヴイタミン劑として考へても、本品は、市販品中にて一番にすぐれた品であります。

ネオネオギーが呼吸器疾患に強力無比の點は說明の必要はありませんが、それよりも慢性の胃腸病者は從來の胃散消化藥をすてゝはやくお試しください。弛緩せる胃腸を組織的に引き締めつくりなほす微量奏效源だから在來の胃腸藥とちがひます。

市販品中の最廉價維持

一月分金一圓五十錢也

誰でも、ネオネオギーを購入すると、服用の前に、まづおどろくのは、裝幀の豪華である。（但し過般なから、昨年末あたり全國に配布せる品は、單にネオギーとなづけ、內容は同一なるも外觀は極めて平凡なり）而して、三百六十個入り金一圓五十錢は破格の廉價提供である。本品は、絕對に割引を嚴禁し、割引藥店には取引中止をなすべし。かゝる廉賣方針のため、本品を避け、他品をすゝめる藥店あるも、需要者は斷乎として拒絕し、研究所あてハガキ注文をなすべし。送料は研究所で負擔し代金引換にて急送をする、品切れ地方も同樣。但し海外殖民地は振替に限る。（東京五六八二一番）

東京市小石川區關口町一二三

日本微生物研究所

電話 牛込四八三三番・四一四七番
同 四四八一番・〇七一五番

醫師に限り申込次第に無料で特殊樣原に應ず

市販開始

日滿親善シボレー號
帝政宣布記念として本社より新滿洲帝國に獻納さる、『日滿親善シボレー號』は二月十八日東京出發朝鮮經由新京迄2000哩の難コースを走破します　途中は惡路や峻坂多く、嚴寒季の惡天候の下を走行し續けねばなりません　併し世界一を誇る强丈、强力なシボレーは必ず樂々と全コースを突破して、眞に1934年型新シボレー・トラツクの大價値を實證するのであります。
左圖は前スプリングの螺旋狀シヤツクルにしてこれに依り前振力を吸收し操縦が非常に樂になりました。
上圖はユニバーサル・ジョイントを示す。131吋及び157吋型の兩型は各2個のジョイントを有し前後二個の間にあるジヤツク・シヤフトは動力利用裝置等に適し、112吋型には頑强な管狀プロペラー・シヤフトを具ふ。
下圖は强力經濟を誇るシボレー六氣筩エンヂン
上圖、後部スプリングは長く强靭な優良鋼を用ひ、常に最適の走行狀態を保ちます。
上圖は各機構部分が大きく且つ頑强となつた後車軸を示します。
フレームの重要な個所に取付けられる横材は革新的設計に依る鋲締式取附法が採用され左圖の如く側材の上下の緣と頑丈に取付けられて居ります。この取附法に依りフレーム全体の力と堅牢さを加へ、耐久性を增加しました
右圖、改良された燃焼室により燃焼は一層完全となる
東京
名古屋
大阪
下關
釜山
京城
平壤
奉天
新京
日本ゼネラル・モータース株式會社
CHEVROLET
シボレー特約販賣店
京城モータース株式會社　京城府古市町
光州酒造醸造自動車部　光州府本町四丁目
平安自動車商會　平壤府旭町
鎭立石商店清津支店　清津府明治町西番地
南朝鮮自動車株式會社　釜山府榮町二丁目
新シボレー乘用車は三月上旬、全國一齊に各シボレー販賣店に於て必ず陳列發賣されます

北鮮版

羨ましい自衛部落
日の丸飜る處春窮知らす
―李参與官の間琿土産話―

【咸南】咸北道李参與官は一週間に亘り、間島、琿春地方を視察して十八日夜歸任した、以下土産話

龍井を振り出しに頭道溝、局子街を經て圖們を一寸覗き琿春に廻つて來たが、この間本府の施設による集團部落を西の二つ一道溝の方面で二つ、局子街方面で二つ見たが、既成の集團部落は十一ヶ所で一ヶ所の部落には百乃至百五十家族を收容することになつてゐる、部落の周圍には城壁を築き四隅或は二個所に砲口を設け望樓から見張りをしてゐるが各部落には壯丁團といふ自衛團があり、二十乃至二十五名の壯丁を選拔して晝夜の別なく部落の警備に當つてゐる部落民はこの壯丁のためには物品その他を醵出してゐるが、銃器の如きは張氏時代の沒收品を配給され、事ある場合には百家族中の八十までは銃を操ることを心得てゐるといふ状態である、ロクきいて見ると最初この部落を作る時に日本の軍隊が或る期間ミッチリ銃の撃ち方を敎へ込んだので女でも廿家族位は銃砲を撃つことを知つてゐる、城壁は長方形もあり四角のもあるが七十間から百間位の長さに出來てゐる八年度の豫定は全部十一個所完成し部落は移住の遲れたのはそれだけ耕作が不完全であるわけだが私の見たのは大體八割五分位は耕作が出來たやうだ、九年にも十五個所設定されることになつてゐるが、東拓の自作農創定は本府の集團部落計畫の間を縫つて間島一帶の開設に努めることになつてゐる、一寸變つた部落は琿春縣に入つて駱駝河子の共同耕作で、これは全部小作で何んな風に將來進展してゆくか非常に興味深いものに感じた、一般に部落民一家族は三町乃至五町歩を耕作してゐるが肥料もやらぬ肥沃の土地だけに豐かな收穫があるのだから結構なことである、琿春地方の部落で耕作が遲れ取入れの少かつたものであつて春窮期には困るだらうと思つたら附近に相當大きい地邊の山を共同で持つてゐるので、この山の樹その他の雜木を伐つて琿春まで薪にして出せば、牛車一台が一圓五十錢から四圓位になるので、どうやら食糧不足はこれによつて補ふことが出來るといふ、なほも一つ面白いのは〇春から約四里ばかり隔つた綸達門の部落で現在支那人農家二、三十戸から少し離れてゐるが奥地の匪禍を避けてポツ〳〵逃げて來たのが匪賊の襲撃も一時北……といふわけでドン〳〵集つて勝く間に二百八十戸集團し部落の周圍に鐵條網を張り廻し立派な部落を作つて終つたといふ安全鄕でその後續々落ち延びて來たのが圍外に更に百戸ばかりあつて約四百戸ばかりになつてゐる、そこで一時根據して匪賊警察が拔けることが出來なくなつたといふ面白い現象である、集團部落は衞生施設があつたら、土地は肥沃であるし、國分愉快なものであらうと思はれる、部落には何處でも高く日章旗を揭げてみたがそれを仰いで何んといふことなしに涙が止め度もなく流れた

匪賊の巢窟は悉く平和鄕化す
もてすぎて顔負けしました
高尾さんの土産話

【鏡城】高尾咸北警察部長は去る十五日雄南發、茂山郡內江岸の結氷期特別警備狀況を視察して十八日夜歸任して次の如く語つた

今回の視察は、茂山の江岸警備狀況視察が目的で、對岸は平頂山といふ匪賊の巢窟であるが、特別警備勤務實施以來、對岸三四里の奥まで全く匪賊の影を絕つたことは望外の效果であつた、こんなわけで江岸の住民は今は何等の不安なく、文字通り民を高くして寢られるので、非常に感謝してゐる、特に昨年は、警備の後援によつて越江耕作をし、從來知らない平和な實りの出來秋を迎へたことから警察政治の有難たさを今こそ泌み〳〵感じてゐる、それだけに警察官の指導に心から悅服してゐるとがハッキリ見えてゐた、從つて警察官は從來の消極的な匪禍防備とか治安維持かといふやうな仕事から一歩を進めて助長行政に力を入れることが出來、民風作興、生活向上に對してグン〳〵指導出來るやうになつてゐた、たとへば兩麗洞の如き禦約が出來、郷倉を設置して春窮期にも備へてゐる、六十戸位のこの部落は實に愉快なものであつた、明信にも契約や貯蓄・青年團が出來て、それらは世間の土地だけに面や郡やの役人などの直接手の及ばないところで、警察官こそ直接、あらゆる指導に當らねばならぬところであつて、この理想が空想でなしに着々現實のものとなつてゐる、茂山管內の特別警備隊補助機關の特別自衛團は九個所四百五十人ばかりあるが、この自衛團は部落の推進による心身の健全な青年からなつてゐる、部落民の推擧があつたといふ高い矜持で至極眞面目にやつてをり、他日の中堅指導的立場につく有為な青年達である、從つてこれらの青年を指導することによつて眞個鮮政治の目指すところに進み着くことが出來るものと思つてゐる

『咸南衞生』刊行

【咸興】常に道衞生課と協調して道内の保健衞生事業に精進しつゝある咸南衞生會では會員の親睦研究機關として月刊『咸南衞生』發刊の計畫を立ててゐるが近く創刊號……

ご馳走は社會施設
たんまり甘味を盛り上げた
お賄の費用ザッと四十七萬九千圓
咸興豫算總まくり

【咸興】歳出經常部十五萬二千四百八十三圓、同臨時部二十六萬三千九百十三圓、合計四十一萬六千三百九十五圓の八年度咸興府豫算は

國旗掲揚塔の特設、食鹽その他の新營、小下水改修工事、補助水源地の築造＝配水管の敷設替及び延長＝排水鐵の取付＝消火栓增設等の水道工事、火葬場の電話架設、汚物掃除車新用倉庫增築＝出張所用地買收及び塵埃車購入、屠場新築及び附帶たる排給水道に土木工事＝沿路道路側溝設備、盤龍山公園施設、警備用ポンプ自動車購入及び車庫の構築、中荷里市場兩館の新築及び水道設備、西方市場土地及び家屋買收、東方魚市場排出施設、東西兩市場警察官設備、健康相談所、器具機械設備及び電話架設＝水道引込＝借家模擬替、市街整理工事、下水改修工事

等の十數項目に亘る新規計畫を以つて着々新府の內容充實に努めてゐるが、引續き九年度は

▲歳入＝經常部二十二萬六千二百五十四圓、臨時部二十五萬三千二十九圓、合計四十七萬九千二百八十三圓

▲歳出＝經常部十五萬五千五十八圓、臨時部三十二萬四千二百二十五圓、合計四十七萬九千二百八十三圓

の豫算をもつて更に都市的施設の擴充を企劃し皇太子殿下御降誕記念公會堂建設基金六千圓、第二期下水改修工事十一萬圓、公設質舖一萬圓、府營住宅地の設定一千圓、新設市場の擴張一萬五千圓、牛皮乾燥場新營二千六百圓、競販共同加設地の設定百五十圓、寄附及び補助八百圓

等の新規計畫あり社會政策的見地に基づく財政條例には助興税の新設、特別營業稅及雜種稅條例の一部改正による藝妓娼妓の賦課減、公益質舖條例の改正による利下げ並に制限擴張

等注目すべきもの多く躍進途上にある咸興府として赫々の光彩に滿ちてゐる

咸興府會
二十日から三日間開く

【咸興】九年度豫算案を中心議題とし

▲皇太子殿下御降誕記念公會堂建設基金積立金條例

▲昭和九年度咸興府豫算

▲咸興府助興稅條例

▲咸興府特別營業稅及雜種稅條例中一部改正

▲咸興府特別稅土地所有權取得稅條例中一部改正

▲咸興府牛皮乾燥場使用條例

▲咸興府競販共同加設地使用條例

▲咸興府市場管理及び使用料條例中一部改正

▲咸興府手數料條例中一部改正

▲咸興府公益質舖條例中一部改正

▲社會事業特別基本金の關係紹介所設置額貸入

▲第二期下水改修工事十一萬九百圓起債

▲公益質舖新設費一萬四千圓起債

▲起債選項中一部變更二件

▲昭和九年度施行道路工事に關する土地收用補償額豫定地域及その補償

▲府會議員選擧條例改正

▲府事業供應分事項一部變更

▲府有財產交換處分

等十九案件を附議すべき咸興府會は二十日午後一時半より府會議事堂に開催、廿二日まで三日間繼續

鮮魚の取引
各地方から清津へ交渉

【清津】十八日安東商工會議所から清津商工會議所に向け『清津から鮮魚の取引を開始したいとの希望者が多數あるから將來兩地業者提携斡旋の勞をとられたい』との照會狀に接したので商工會議所では早速當地出產業會社その他の各業者にその旨を傳へた、なほ十九日には內地奥商工會議所から北鮮々魚の便物に着目し是非北鮮港としての港に鮮魚を發送させ商業者との連絡を一端ともしたいから當業者との連絡方を願ひたいとの主旨の長文の依頼狀に接し商業當業者は來るべき漁期を豫見てホク〳〵ものである

暖かき春戀し……開城の淺春スケッチ

三千噸級船
五隻も配船
北鮮表日本航路へ
大連汽船の大馬力

【清津】大連汽船では今春解氷期間に三千噸級五隻を北鮮表日本航路に配船する事になり本月末本社就航船厚狹丸（三五〇〇噸）が北鮮一巡航清津雄基で國際直通扱ひの北鮮大豆二千六百噸豆粕三百噸を滿載して來月二、三日頃名古屋港に向け出帆する事になつた

節約の獻金

【高原】長邑內官民は去る十一日紀元節記念の賀會の費用を節約して得た十二圓卅錢を國防費に獻納することになつた

◇

【高原】高原郡邑內飛興商店主崔仁均氏はこの程大賣出しの景品を金に代へ六圓五十八錢を防空費に獻金した

茂山部隊優勝

【茂山】羅南十九師團管下十年度剣術試合は既報の如く羅南で實施したが茂山守備隊では最優秀の成績で十九師團長賞を得て意氣揚々凱歌をあげて歸還十七日出場選手外歸隊將士に官民を招待祝宴を上げた

平田部隊
殿り部隊も十九日出帆

【清津】平田凱旋部隊の最後殿隊は十九日午前五時半と六時半との二回、特別臨時列車で清津港頭に到着、官民多數の歡迎裡に征戰の跡さへも見せぬ元氣な北鮮健兒は列車から下り立つてこれに答へた、なほ十八日到着の高森、勝又兩隊は清津に一泊の上十九日午前零時御用船に乘組み、いよ〳〵原隊指して出帆した

清津府議の補選
三巴戰物凄く展開
黃氏第一位で當選

【清津】清津府會議員の補缺選擧は二十日公會堂で施行されたが、二名の定數に對し既報の通り新進氣鋭の黃俊國、公職歷豊富な兩氏及び永年清津地方法院書記を勤務した康勵英の三氏先づ立候補しついで元府議趙東雲氏の出馬によつて猛烈な政戰を展開したが、期日間近く立ち遲れの趙東雲氏は立候補を斷念し熱戰は黃、康、陳の三氏の肉薄戰となつた、選擧當日は午前九時から投票を開始、午後四時一千百八十一票の投票で締切り、引續き午後四時半から開票したが、その結果左の如く黃俊國氏が壓倒的多數で一位を占め、內地人間に隱然たる勢力を有すると傳へられた康氏は落選の苦杯を嘗めた

五五九票黃俊國▲三三六票康勵英▲二八九票陳……◇無效七票、棄權五二四票（棄權率三割）―（寫眞は當選者黃俊國氏）

城津支廳
新築費寄附
近く協議會

【城津】清津地方法院城津支廳の新築問題は城津邑内に作る總會移轉に關する協議會をいよ〳〵二十日午後七時半から邑會議室で開催、吉田邑長外五十五名出席、協議の結果三十日午後一時から邑會議室で城津、吉州、明川の郡民有志大會を開き寄附金の醵集、建築等の諸事項を協議決定することになつたが寄附金は大體七千圓となる模樣である

海州の選擧違反
總勢實に五十餘名
不拘束のまゝ送局

【海州】海州東部町議員李相敦氏の長男現道評議員金光耀君（二八）に關する選擧違反事件は去る一月十九日身柄不拘束のまゝ一件書類と共に關係者五十餘名の疾風的檢擧により海州署で嚴重取調中の處遂に指揮のもとに當局で檢事局へ送局したが關係者五十名中重なる關係者外五名は起訴される見込であり、その結果起訴中止一名、起訴猶豫三六名で起訴は廿名である

江原道の預金振興
一年にして百萬圓增加

【春川】自力更生、農村振興の叫びは非常時氣分も手傳つて今や高潮に達し銀行、金融組合、郵便局の預金となつて現れ殊に道理財課の調査によれば八年十二月現在、金融組合への預金だけでも組合員一、〇二四五六圓非組合員四、七二九〇〇圓合計五百七十八萬一千六百五十六圓に達しこれを前年同期に比較すると組合員で二一一八八七圓、非組合員八二〇、四七九圓計に百三萬二千三百六十六圓の增加である

上內警務課長
城津發咸興へ

【城津】上內道警察部警務課長は平北、咸南の國境巡視を終へ十九日朝帆で來城、直ちに城津署に赴き丹下署長から管內狀況報告を聽取した後署員一同に訓示を與へ同日午後一時八分發列車で咸興へ向ふ

羅南邑會

【羅南】羅南邑會は二十日から開催の豫定であつたが都合により數日間を延期することになつた、羅南九年度には待望の下水工事、河川改修等の事業計畫が實現するのでこれら所要額は五萬五千圓を合せて約六萬圓の膨脹である

人の動き

▲李聖根參與官（咸北）十八日間島、琿春地方視察から歸任

▲長利同衞生課長　十七日歸任

▲松岡同警務課長　廿日合水から日進へ

▲海野茂山部長（十九師團）十八日歸任

▲久我惠山鎭警察署長　廿日城津着任

▲田中林氏（咸南警務課長）廿日城津着即日南行

▲畑田警務局囑　廿日城津着即日咸興へ

▲丹下城津署長　十九日端川へ

▲金永硯氏（高原郡守）十九日上道

▲宿松同財務主任　同上

▲五味同庶務主任　十九日臨溟から歸任

▲大畑鐵造氏（新任鏡城郵便局長）十九日着任

▲高橋茂山郡守廨餘附屬書記長　廿日着任

▲杉浦吉氏（鏡城公立高普校教諭）病臥中のところ十八日逝去、廿日葬儀執行

大村精鋭の壯擧
十六機平壤まで一氣に飛翔
航法訓練演習實施

【平壤】長距離航法通信訓練演習のため廿日午前七時四十分大村を出發した大村海軍機隊吉中佐指揮の攻擊機九機小池大尉指揮の戰鬪機七機は大村平壤間九百粁を一氣に翔破してその日午後二時十五分攻擊第二七六、三七四、三七五の三機を先頭に、午後三時廿分三機同午後五時三機、戰鬪機二三三、二三〇、二二七、二四〇、二八八、二九二、二九四の七機は午後五時十分、戰機にはぐれた攻擊機三八三機の午後五時卅分を殿りに全部無事平壤飛行場に着陸したが搭乘者も元氣盛んであつた指揮官の吉中佐は語る

航路大林から京城までは一點の雲もない快晴で風もなく氣流も好かつたので玄海灘上空の如き七十五節の速力で飛んで來た京城で朝鮮軍司令官の閲兵の出迎へを受けて恐縮した、兎も角時間も豫定通りで何等の事故も起さず相當の成績を擧げ得たのを喜んでゐる

練習船
白鷹丸
清津へ入港

【清津】東京越中島水產講習所練習船白鷹丸（一、三〇〇噸）は二十日午後二時清津に入港、防波堤外に投錨した、同船には今春の卒業生三十五名が乘組み二十二日まで碇泊の上遊港に向ふことになつてゐる、碇泊中は一般に船内を觀覽に供するはずで、優秀汽船の遊航の未だ嘗て見ざる北鮮の海上に浮ぶ純白スマートな同船の姿は斷然港灣風景に光彩を放つてゐる

稅務署誘置
期成會組織
高原猛運動

【高原】稅務機關の獨立に伴ひ高原でも稅務署誘置に對策を練り過般來、本府並に道當局に陳情猛運動を續けてゐるが今回再び有志が集まり高原自體の位置、一般の狀……

清津窃盜團
十九日送局

【清津】府內新岩洞居住林乙孫（三二）李萬吉（二八）李元傑（二四）の三名は過般來清津警察署で嚴重取調べ中であつたが十九日清津地方法院檢事局に窃盜罪として送局された右は古新聞を所持して新聞を云ひつゝ各戸を配達して新聞配達をよそほひ家人のすきを見きは靴、オーバ等手あめ新らしい……

金組の春は憂鬱
平北でも百五十萬圓の遊資
だぶついて運用政策行詰りの惱み
結局預金利下で打開せん

【新義州】平北道內各金融組合は地道同樣昨年來遊資の過剩に惱み節季資金で幾分緩和するものと觀測されてゐたが貸出資金は期待したほどなく今は百五十萬圓の遊資がだぶついて資金運用政策は全く行詰り狀態である、右につき一部では三、四月の春耕期になれば緩和すべく見てゐる向もあるが大勢は春耕資金による緩和をも困難視してゐる、かてゝ加へて目下問題となつてゐる米穀の統制實上政策の擴大強化は現下の金融緩慢を助長し益々資金運用の實をあげ難くなり、その結果預金々利引下げの機運を醸すではないかとみられてゐる、以下松本平北支部長の話

遊資の過剩は全鮮各地の共通であるが之に對應する預金利下げ實施については先般の會議にもいろ〳〵と協議されたが、實現する時機に達してゐない、本道の遊資についても原因その他事情に亘つて目下調査を命じてゐるが概して米產地帶の金融組合の預金が激增してゐるもので、これは統制問題が相當影響してゐるものと見てゐる

難破船

◇……窓に精悍の警戒をきゝ、海にも船舶の遭難を傳ふ轉ばぬ先の杖が欲しい

◇……武裝の自衛部落に緊張味はあり、日の丸飜る處春窮を知らず、土產話に味がある

◇……家出校長の古巢戻りをきく家出と泣きつきの實科敎育はゴ遠慮を願ひませう

◇……泣きつきは處世の一術、知るや知らずや、頑張り揃ひの群山人も女性の前には寵し

◇……滿洲にも米喰ふ人間はゐます、今更新販路の開拓なんて氣は利いても間拔けな話、振られお米の滯通……

大阪商船定期出帆
北鮮阪神線（門司經由）
北鮮臺灣行
大連內地直行
門司基隆直行
大阪商船株式會社 京城出張所
國際運輸會社
慶田組
釜山商船組

鮮航同盟會 仁川支部

仁川汽船出帆廣告
仁川汽船株式會社

朝鮮汽船出帆廣告
仁川出帆
釜山出帆
木浦出帆

朝鮮郵船定期出帆
東京行
名古屋行
大阪行
敦賀行
伏木七尾行
浦鹽行
注文津行
鹿兒島行
上海青島行
大連行
日本郵船出帆
朝鮮郵船株式會社

阿波共同汽船出帆
利通號
共同丸
長山丸
代理店 野口商會

仁川出帆豫定

日鮮海運株式會社
鎭南浦出帆
仁川出帆

朝鮮北海道大連線定期
大連直行
仁川出帆
鎭南浦出帆
群山出帆
木浦出帆
釜山出帆
浦項出帆
雄基出帆
清津出帆
西湖津出帆
興南出帆
元山出帆
城津出帆
新潟北海道北鮮線定期
日滿新捷路
北鮮新潟航路
島谷汽船株式會社 仁川出張所

虛弱に滋養と强壯 無臭ニンニクエキス
滋養 卵油 鰻油
井上又七

衛生口錠

口中殺菌劑

カオール

なんと大膽な計畫ではありませんか

全額拂戻し大奉仕

好機再び來らず御申込は即刻！

お買求めのカオール空函（拾錢、貳拾錢に限り上包の効能書　卅錢、五十錢　壹圓は空函）を

全額拂戻方法——本舗　東京市日本橋區水天宮前　安藤井筒堂藥品部へ御送りになれば直ちに同額のカオールを進呈致します

全額拂戻總數——二十万個限り、但し廣く御愛用の皆様にこの御利益を得て頂きたい爲に御申込は御一人一個限りです

御注意——空函及能書の御郵送は必ず四匁（十五グラム）毎に三錢切手貼用の事、不足、未納は受付ません

弊舗は常に保健衛生思想の普及發達に微力を致し「百の治療は一の豫防にしかず」のモットーの下に健康なる皆様が病菌に侵されぬ様

飲食の後
外出の時
人込に居る時

等病菌傳染の恐れある場合に本劑の二三粒を口中に含まれたき事を高唱して參りましたが幸皆様の御共鳴を得まして昨年の如きは其賣上は實に**創業以來の大激増**でありました爲、その利益全部を**御愛用者に拂戻し**感謝の誠意を披歴致したいと存じます
何卒弊舗の微意御汲取下され御愛用の程偏に御願申上げます

カオールの配劑と其効用

製劑顧問　ドクトル　松尾道

一、**口中殺菌劑を配合す**　從つて空氣又は飲食物と共に口腔より侵入し來る黴菌、例へばチブス、コレラ、流感、諸種病菌等その他の病菌細菌を口中に於て完全に殺菌し、依つてこれ等傳染病を豫防す。

二、**健胃整腸劑を配合す**　從つて胃を健全にし、且その消化力を亢進し食慾を増進せしめ下痢、腸カタル等に整腸劑は殺菌劑と相協力してこれを治療す。

三、**興奮劑及強壯劑を配合す**　從つて心身の疲勞沈衰したる時には各機能を興奮せしめ氣力を回復旺盛にし、健胃劑と相俟つて身體の強壯を計らしむ。

四、**清涼劑及芳香劑を配合す**　從つてその特有の芳香により口中の惡臭、惡熱を除き、技拔劑は咽喉の乾燥を潤し、音聲を美化し從つて精神を爽快ならしむ。

◎**故に皆様の保健の爲に**

◇惡疫流行の時　◇飲食の後
◇他人に接する時　◇汽車電車に乘る時
◇執務勉強の時　◇遠足運動の時
◇口中の臭き時　◇酒莨を召上る時
◇禁煙を望む時　◇音聲を使ふ時
◇氣分惡しき時　◇疲勞したる時

カオールの二三粒を口中にされたし、本劑を口に含めば、マスク、ウガヒの必要なきと同時に心身を爽快にし、咽喉を健全になすの効あり

◎**本日より直ちにカオールの御常用をおすゝめ致します**

▶定價と容量◀

袋入	（十錢）	百粒
同	（二十錢）	二百五十粒
ポケット容器付	（三十錢）	三百粒
丁字形容器付	（三十錢）	三百粒
御勾玉容器付	（五十錢）	五百粒
鞄形容器付	（五十錢）	五百粒
徳用瓶入	（五十錢）	八百粒
同	（一圓）	二千二百粒
光金石印 美術容器付	（五十錢）	五百粒

本舗　東京市日本橋區水天宮前　株式會社　安藤井筒堂藥品部

海軍機二機山に墜落
無殘にも五勇士慘死
黄海瑞興郡所沙面落葛峰で發見
奇蹟的に近藤兵曹助る

大村海軍機の遭難地點に就いては、引返した僚機の報告により、黄海道瑞興西北二十キロの範圍内に於ける地點と推定し軍部を初め黄海道平安南道兩警察部の地上搜索隊が活躍をつゞけてゐたが、奇蹟的に死をまぬかれ重傷の近藤二等兵曹の決死的急報により三百九十二號機（搭乘者高野中尉、伊東一等兵曹、近藤二等兵曹）が黄海道瑞興郡所沙面弄雲里落葛峰の八合目に墜落二人は慘死したこと判明、一方行方不明となつてゐる三百九十號機の搜査を續けた結果、午後七時四十分瑞興郡所沙面弄雲里北里山中に墜落し、搭乘者野田二等航空兵曹、川畑三等航空兵曹、高田三等航空兵曹は慘死してゐるのを發見、この瑞興附近は海拔五百米から七百米の山嶽重疊し、京城、平壤間航空路の難コースである、原因に就いては近藤二等航空兵曹の意識恢復を待たねば判明せぬが、濃霧と地理不案内によつて高度を誤り、山に衝突したものらしく、瑞興は遂に五ツの英靈を葬ひ、惡しくも國際航空路の難所を永久に守る悲痛の英靈となつた

先づ一機〔三九○號〕を發見
高野中尉、伊東兵曹は慘死
重傷の近藤兵曹が急報

【平壤電話】既報、搜査の連絡の爲め黄州へ派遣された平壤飛行隊兵分隊の安岡曹長からの報告によると、瑞興郡内に墜落した大村海軍機三百九十二號機（高野中尉搭乘、近藤二等航空兵曹伊東一等航空兵曹搭乘）は黄海道瑞興郡所沙面弄雲里北里山落葛峰の八合目に衝突墜落し、伊東一等航空兵曹は即死、高野中尉も重傷を負ひ間もなく死亡し、近藤二等航空兵曹は左腿上に重傷を受けたが急を本隊に知らすべく難道を命がけで黄州をめざしてゐる内、道面駐在所林巡査が、現場へ急行してゐるのに出會つて助けられ本道に出た上、通り合はせたトラックに乘せられて午後四時すぎ黄州に到着したが重傷なので直ちに沙里院道立病院に入院させた、何しろ安靜を要するので慘事の詳細については何も判らないでゐる

院致設自動車で五英靈を寺洞鑛業部に安置し、遺族の到着を待つて

遺骸は平壤へ けふ運ばる
遺族の來着を待つ 昨夜幹部の協議會

【平壤電話】遭難機發見の報と共に演習飛行隊本部である三根旅館に指揮官藤吉中佐外平壤飛行第六聯隊平壤聯隊兵分隊幹部が會議を開き、死體の處置その他に就いて協議を重ねた結果前項の通り決定した

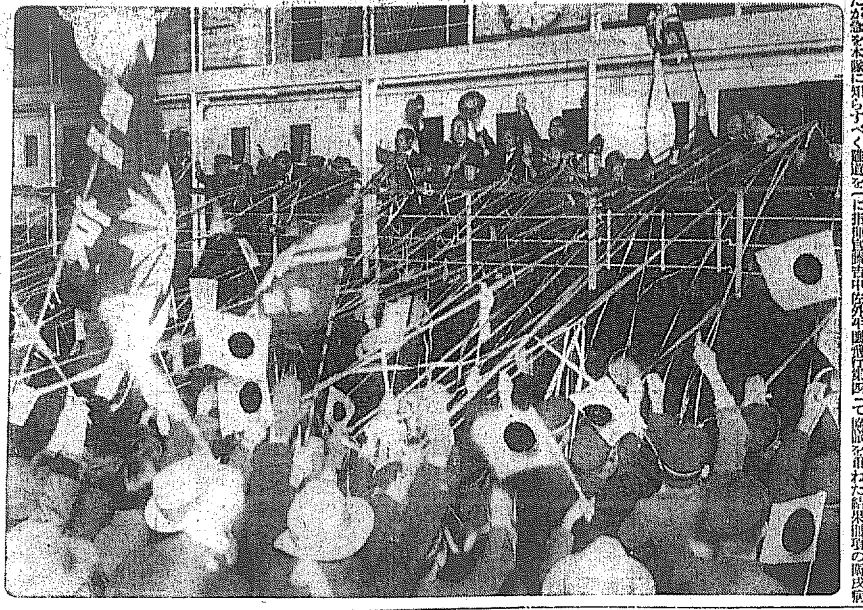

ではお元氣で（釜山を出る學童使節と見送りのお友達）

遂に三九〇號機も 同じ運命！墜落
野田、川畑、高田三兵曹慘死

【平壤電話】濃霧の爲め行方不明となり、その安否を氣遣はれてゐた大村海軍飛行隊の三九〇號機（搭乘者野田二等航空兵曹、川畑三等航空兵曹、高田三等航空兵曹）は黄海道所沙面弄雲里山中三九二號機の墜落地點を去る三十間の地點に墜落してゐることを驅けつけた人々によつて發見されたが同機は墜落と共に火災を起し搭乘者三名は無殘な即死を遂げてゐるのを發見した

魔の空路！
空輸京城支所長談

遭難した黄海道瑞興郡所沙面弄雲里の一帶につき日本空輸京城支所長總留氏は語る

あの一帶は山嶽相連らなつて、私ども會社の定期航空の航空路ですが、天候が惡い場合、霧雲こもる折、こゝを通過するのは非常な危險なので會社の方は沙里院及び海州方面からの二つの路を選ぶことになつてゐますが同地方での遭難は今回が初めてです

高野中尉は秀才將校

【平壤電話】遭難の高野中尉は當

遺族に通知を發す

【平壤電話】大村海軍機三九〇號機と三九二號機の遭難地點が發見されたので直ちに内地に居住する遺族に右の旨を通知し遺族の到着を待つて死體の處置をなすものと見られてゐる

落地に附し聯隊に歸還することゝなつた

保安課長ら急行す

【海州電話】新貝黄海道警察部保安課長は、巡査一名を從へ大村海軍機の遭難現場に急行し五氏の遺骸を護り警戒に任ずることになつた、また平壤飛行聯隊からも軍醫が急行した

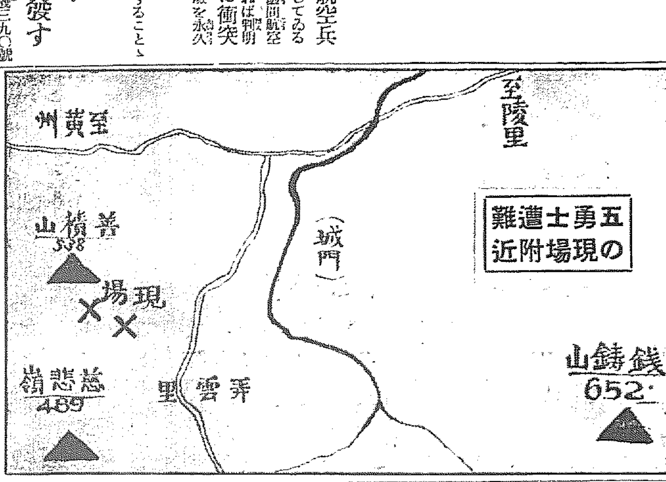

子供と母性に 大御心垂れ給ふ
七十五萬圓を下賜

【東京電話】畏きあたりでは皇太子殿下御降誕の御慶祝を我が國の將來を双肩に擔ふいとけなき兒童にも御分たせ遊ばす大御心よりその方面の關係官たる内務、文部兩省に對して御内帑金七十五萬圓を御下賜遊ばさるゝやに承はる、この有難き御内沙汰を拜して内務文部兩省は　聖旨に副ひ奉るべく準備を進めて居るが、目下の方針は右御内帑金を以て新兒童施設し兒童の保護と母性愛の涵養に努める筈で當局はこの有難き御沙汰に感泣してゐる

七割は色服!!
白衣の人は僅に三割
さすがに京城は半島文化の都

京城府社會課が去る十九日舊正月の六日をねらつて府内の交通最も頻繁な場所五ヶ所を選んで出盛りの午後一時間における通行人の色服着用者の一齊調査を行つた結果が判明した

調査場所は鍾路五丁目、西大門警察署前、蓮池洞、和信商會前、桃花洞の五ヶ所で右の内一番通行人の多かつたのはやはり和信商會の前で、白服着用者も一番多くて男は一千三百七十三人女は一百五十八人、しかし色服着用者も更に多くて男千五百三十一名、女八百五十四名にして結局色服着者の方が七百五十四人多かつた、次に多かつたのは蓮池洞で白服男四百三十九名、女百七名、色服者は男九百八十九名女百九十七名差引色服着者の方が六百四十名も多かつた

結局前記五ヶ所に於ける總成績は通行人一萬百餘名中色服着用者總數七千廿七名、白服着用者總數三千九十五名、差引三千九百三十二名だけ色服着用者が多く、百人に對する比率は色服着約七割、白服者は三割であつた、色服着用奬勵の趣旨が相當徹底しつゝある好結果を得た

大阪の大歡迎
驛ホームを轟かした萬歲！
元氣な學童使節團

【大阪電話】京城日報、每日申報主催の皇太子殿下御降誕奉祝滿鮮學童使節一行は、豫定の如く二十一日午後八時四十八分着列車で大阪に着いた、一同は赤の『滿鮮學童使節團』リボンを使節服の胸につけ背には揃ひの日の丸に奉祝の旗をつけたリュックサックを負ひ、いとも元氣に旅の疲れも見せない、出迎への人々に萬歲々々を以て迎へ驛頭は在阪有力者多數の出迎へ人で廣いホームは溢れるばかりの盛況を呈した、かくて一行は直ちに十數臺の自動車にて宿舍たる大阪近くの内本町有田會館に九時過ぎ安着した

少年兵出身 高田兵曹

高田一等航空兵曹は富山の生れで少年航空兵から進んだ人である

山縣の生れ、昭和四年海軍兵學校卒業、同八年飛行學校卒業（操縱）ならびに偵察）の秀才で將來を待つた青年將校であつた

救護自動車は現場に急行

【平壤電話】大村海軍機の墜上二機發見の報と共に平壤から救護自動車數台がトラックに搭乘衛戍病院の救護自動車と共に現場に急行した

御用掛現場へ

鎭海要港部附海軍御用掛は大村海軍機遭難により救護、搜査その他の連絡の爲廿一日午後九時十分京城發列車で現場に急行、

悲しき僚機を 後にけふ歸還
淚の海軍機十四機

【平壤電話】僚機の悲しき遭難と天候險惡の爲め十四機は二十一日平壤に一泊、聯隊へ歸還の準備を終へ天候の恢復と共に十四機は廿二日歸還することゝなつた

日滿親善號 大邱を通過す

【大邱電話】廿一日朝十一時釜山を出發した『日滿親善シボレー號』は午後二時二十分大邱着北行し二時間ばかり休んだ上、直ちに平壤方面へ向ふはずになつてゐる、なほ二十二日午前二時頃大田

南山と北小門 さらに遊歩道
春のピクニック迄に落成

京畿道山林課の手で昨年設けられた南山の散策道路は、府民一般の保健上非常に喜ばれ、この冬など殿堂にも拘らず遊ぶ人が多く好評なので、同課では、さらに二線を計畫して測量を進めてゐる、一線は、三清洞北部公園（プールのあるところ）から北岳山の山つゞきなる北小門にのぼり、それから城壁線に沿つて東小門へ出る線、もう一線は南山頂上から龍山側を三坂通の藥水附近に出るもので三月中には完成春の遊歩にサービスしようといふ

メガネは中村
京城本町一丁目

犯人搜査中

年前六時頃府外池山洞附近徘徊中の處、同日を發見し、大峴町の上逢に逮捕したが、右は慶南生れの前科五犯金方守（三）といひ昭和八年二月、釜山刑務所を十年の刑を終へて出所した男で餘罪ある見込みで取調べ中

一夜、六ヶ所に 不敵の强盜
大邱各所を荒した怪漢

【大邱電話】二十一日午前一時、大邱府鳳山町一三五學生合宿所に怪漢侵入、短刀を擬して學生らを脅迫金品を强奪して逃走、同夜同町から程遠からぬ鳳山町二五牛肉商李錫用、南山町尹潤方外三軒に同樣手段で金品を强奪した、大邱警察署では司法係金警部補指揮の下に非常線を張り大邱不敵の强盜犯人あり、大邱警

尋犬
大名『ライ』雌の赤色 ポインター、牡、四歲、全體狐色黑斑白右御見御通知の方へ薄謝を呈す
電話本局二三〇四番 一五五三番　小野

ベルギー皇室へ哀悼放送

不慮の災禍によつて突然崩御遊ばされた白耳義皇帝アルベール陛下を惜みはるかに哀悼の意を表すべく二十二日午前十一時から十五分間、放送交響樂團は哀悼曲を奏してAKから全國に中繼する

京城の遙拜式
フランス教會

ベルギー皇帝陛下の御葬儀は二十二日執り行はせらるゝが、同日午前九時三十分京城明治町聖母教會では同國名譽領事マーテル氏主宰のもとに遙拜式を行ふ

常設館の改造協議
鍾路署で

京城鍾路署は、二十一日管内の常設館主を招いて、小坂保安主任中心となり、設備改善について懇談的に協議した、現在の各館は、民衆唯一の娛樂機關であるにもかゝはらず

衛生保安上 良くない狀態にあるばかりでなく、お客へのサービスとしての設備もよくないので、この際大京城の名にはぢぬ立派なものに大改造するよう小坂主任から希望、各館主もこれに賛意を表した、さらにプレイガイドの販賣統制や新劇場の

統制につい ても協議したが、近く改築をする館は成社をはじめ朝鮮側劇場は漸次面目を一新するものと見られる

御賀宴當日
京城は祈願祭
廿三日京城神社で

京城府では來る二十三日の皇太子殿下御降誕御賀宴當日の奉祝として京城神社で府主催の御安泰祈願祭を執行する事になり、二十日府會議員、町洞總代、各教化團體代表、府關係各公立學校長に向け參拜方を通知したが一般府民の參拜を歡迎する由

DKの力添へ 即位式を中繼

滿洲帝國の元首につかせらる三月一日、この歷史的即位式の光景を日滿兩國の

全國民に 放送して頭

しき當日の模樣を眼のあたりに浮ばせやうと新京放送局では種々準備をすゝめてゐるが、何分同放送局は僅か一キロの電力なので

DKでは 一はだぬいで應援すべく、新京――大連――京城――内地といふ電波の新中繼路開拓を考究し試驗の結果、好成績を收めてゐる

元來、新京送り出しのものは電力が少ないため内地方面では雜音が頗る多く、殆んど聞きとれぬ狀態にあるので、DKの此度の新計畫は新京放送を大連で受けとり、これを海底電線で仁川附近の朱安受信所がキャッチする、これを更にDKの十キロ强力電力で内地全般に送る――といふので、これは内地放送を新京が受けとる場合の逆コースを行つたものである

聖德太子奉讃會
廿二日午後一時半南山本願寺で、講話（太子の御生涯）塚本講師（太子と眞宗）文學士櫻井

ラグビー
京城師範學校内定例による演習科對全普通科對抗のラグビー戰は二十四日午後三時半から同校に於て行はれる

習學院（日本精神と佛敎）輪番栗田惠成師

話題特急

☆……京城觀察の二十日夜十一時ごろ行商金劉仁君（二三）は苛性ソーダをのんで自殺をはかつた

☆……金君は、去年三月ごろ府内の江原牧場の牛乳配達をしてゐるうち、配達先の米食町韓昌吉氏の愛娘根壯さんと戀におち、めでたく婿入りして、さゝやかな愛の巣を營んだが

☆……ふとしたことから牧場から解雇され、そのため、韓さんは二人の仲をさいてしまつた、それから鬱うつが昂じて自殺となつたわけだが

☆……死にきれぬ金君、苛性ソーダを吐き出して『李さん、李さん』と愛人の名を呼んでゐるのを發見されたわけ

第拾四期決算報告（昭和八年十二月卅一日現在）
貸借對照表
京城府明治町 杉山商會 合資會社

金銀 地金 分析 賣買　京城 杉山商會 合資會社　京城明治町 杉山商會 高價買入 電本七〇四番

トケイとカメラ　株式會社 大澤商會 京城支店 京城本町一丁目

京城府水標町二ノ一 入院 酒井婦人病院 院長 酒井一郎 副院長 七島赤一道 電話本局一八番 三〇三番

たむしいんきん つけてすぐきく ハウト

鐵道 受驗 就職 國有鐵道從業員一萬人募集

東京高等無線電信學校 入學許可 東京・本郷・眞砂町

京日案内
金融 極祕迅速に貸します
少年 十六歲位内地人販賣員
被雇 其の他何にても可
恩給 最も有利に御相談
養鷄 初生雛 カタログ定價
はい病 毒專門 りん病 和田醫院 京城本町
特別案内 講師招聘
賣地
恩給

遞信講習 試驗問題集進呈 昭和八年 日本遞信會

產婆看護婦 志願者 東京市小石川 日本產婆看護婦學會

日本大學法學科 學部 專門部 試驗期日 四月三日
日本大學高等師範部 修身公民科 地理歷史科 師範專修科 國語漢文科 英語科 願書受付 試驗期日

頭痛にチアヤ！

高血壓 醫學博士 服部靈二郎・工學士 千秋謹治 兩氏創見 ハセスロール 腦溢血・狹心症・其他高血壓患者に起る頭痛・眩暈・耳鳴等に對し奏功 價格 株式會社 塩野義商店 大阪市東區道修町

生活の虹 (50)

菊池寛作　志村立美畫

若き外交官 (四)

交代の休憩時間が來ると、綾子は鞄を持つて、屋上に昇つて行つた。しかし、今日は勉強のためでなく、子爵に手渡された手紙を讀むためである。誰にも邪魔されな く、一人でこつそり讀みたかつたのである。

屋上に出ると、綾子はポケットの手紙を出して、鐵柵の間にはさんだ。そして、風を避けて、いつもよりかゝる隅に、身をもたせた。

屋上は、日ましに寒くなる季節に、此處へ來て、煙草をくゆらす人もなく、森閑としてゐて、寒さが紗におほはれたやうな、うす白い初冬の空のみが、はるかに眺められた。

人氣のないのに、氣が落着いて綾子は子爵の手紙の封を切つた。指先が少しふるへた。――昨夕、子爵の眼の奥に光を見出したときの悲喜とやるせなさは、胸にあつたが、しかし子爵の手紙はうれしかつた。

純白なレターペイパに、ハッキりした細字でかゝれてゐた。

一行一行と讀んでゆく程に、綾子は子爵のへり下つた眞實な心に打たれた。

昨夕、自分をあんな風に歸した後の、子爵の苦しみが、手に取るやうに感ぜられ、子爵の純情に、心はだん／＼惹きつけられた。子爵は子爵、妹は妹、妹のために子爵に辭へ、心を閉ざしてはならないと、綾子は思つた。子爵は、私の心をよく知つてゐて下さる。心から、私をいたはつて下さるのだ!」

澄んだ心が、返り花のやうに、靜かに開いた。凍ついた心が、徐々はれたうれしさが、微笑になつて頰に上つた。

子爵の手紙を、綾子は懷深く收めて、階段に歸つたが、今朝迄に閉されてゐた胸が、やゝ晴れてゐた。

次ぎの勤務時間に、綾子は昇降機中の人になつて、單調な昇降を始めた。

そして、降りに四階を通る度に、（君來らずや）と、ほのかな期待に胸がさわぐ。

三階で、二人乘せてゐると、一階の白が鳴いた。そのまゝ、一氣に降りて、扉を開けると、降りる人と入れちがひに、は入つて來た一人の青年紳士が、綾子を見て、ハッとしたやうに、眼を瞠つたが慎ましく箱の隅に立つと、ステッキに兩手を重ねて、丁寧に、

『四階へ願ひます。』

と云つた。

『かしこまりました』

聲音の中に含まれる丁寧さに、綾子は好感でハンドルを廻すと、四階へ運んだ。

『どうもありがたう』

と、青年はやさしく勞をいたはつた。

『お待遠さま』

と、綾子は應へて、眼をあげたが、どこかで見たやうな顏だと思つた。

青年は、昨夕綾子と入れちがひに工藤家を訪ねた村山で、

（あゝ此の人だな――）

と、初から見てゐたのである。

將棋新手合（完）

於東京市日本橋區蠣殼町二ノ七　將棋木村將棋所

（圖は前掲の局面）　飛落　△七段 木見金治　▲二段 錦部和歌夫

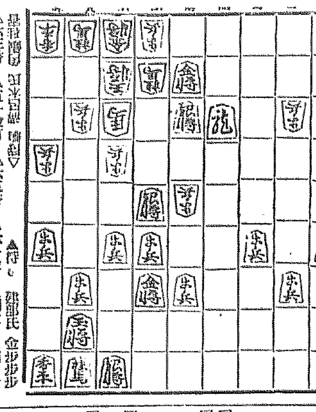

▲持　錦部氏　金歩歩歩

△六三香　▲五一金打　△六五香　▲六一金　▲同金　▲同金　△同玉　▲五二銀　△七一玉　▲六一金　△八二玉　▲六二銀不成　迄にて錦部氏之勝

【總評】本局は下手方序に於いて三六歩の俊手を指せし爲め、上手に三三角と防がれ指難き局面を招きたり、而して七七角と持久策を採るべきを四五歩と急戰したる爲め上手好局となりしが再三上手が疑問を脱まりし爲め下手に挽回され遂に敗れたる上手としては遺憾の棋局であり

JODK

けふの番組　廿二日（木）

第一放送

午前七時（東）基礎獨逸語講座（十九）　橋本 忠夫

同七時三〇分（東）ラヂオ體操

同一〇時　氣象通報

同一一時（東）[illegible]

慰安音樂

引續き　料理獻立、日用品値段 鮮魚市相場

京城府擁、水産市場發表

正午　時報、今日のプログラム發表

午後〇時五分　ピアノ三重奏　三重奏曲　第七番――ハイドン作曲　アレグロ・モデラート　アンダンテ　ロンド・プレスト　ヴァイオリン J・P・ブッス　チエロ 本宮 信夫　ピアノ J・B・ストデニー

同〇時四〇分　ニュース

同二時〇分　家庭講座　季節向きの簡單な日本料理　京城割烹調理研究會 細井爲兵衛

同四時〇分　ニュース、職業紹介事項

同六時（東）名作物語　ガリヴァア旅行記（三）　脚色兼出演　東京放送童話研究會

同六時二〇分（東）コドモの新聞　村岡 花子

同六時二五分（東）英語講座（三）の一、　岡 英四郎

同七時　ニュース、天氣豫報

同七時三〇分（東）講演　オーストリアの動亂と國際政局　法學博士 信夫 淳平

同八時（東）獨唱　一、（イ）ふるさと、齋藤佳三作曲（ロ）梅は咲いたか、山田耕作編曲（ハ）この道同作曲（ニ）鉾をさめて、中山晋平作曲　二、（イ）囚人 佐三吉作曲、（ロ）紺屋のおろく、同（ハ）漁り唄、露木次男作曲（ニ）ヴェニスの想ひ出、中山晋平作曲（ホ）他國の月、傳田信夫作曲　藤原 義江　ピアノ伴奏　多部 三郎

同八時三〇分（大）箏曲　春の曲　箏本手 萩原 正吟　箏替手 野田 秀翠

同八時五〇分（東）連續講談　小金原の仇討（第四席）　一龍齋 貞山

同九時三〇分（東）時報、ニュース、氣象通報、翌日のプログラム發表

第二放送

午後〇、〇五　時調と京畿俗謠　文 明 玉

同一、〇〇　講話（一）　劉 道 順

同六、〇〇　童話　高 長 煥

同六、二五　國語復習講座（四）

獨唱　午後八時　藤原義江

（一）

イ、ふるさと

ふるさとの小野の木立に笛の音の
うるむ月夜や
少女子はあつきこころに
そをばきゝなみだながしき
十年へぬ　おなじところに
君なくや　掃となりても

ロ、梅は咲いたか

梅は咲いたか櫻はまだかいな
柳なよ／＼山吹きや浮氣で
色ばかり　シヨンガイナ

ハ、この道

この道はいつか來た道
あゝ、さうだよ
あかしやの花が咲いてゐる
あの丘はいつか見た丘
あゝ、さうだよ
ほら、白い時計臺だよ
この道はいつか來た道
あゝ、さうだよ
お母樣と馬車で行つたよ
あの雲もいつか見た雲
あゝ、さうだよ
山査子の枝も垂れてる

ニ、鉾をさめて

鉾をゝさめて、日の丸あげて
胸をどんと打ちや、夜明の風が
そよ／＼と、身にしみわたる
港の生酒に、肴は鯨
樽をたゝいて、故郷の唄に
ゆらり／＼と、日はまひ上る
金の國の、波々と
船のたすきで、故郷のをどり
男々の、血は湧き上る
エンヤッサ、エンヤッサ
ヤンレッサ、ヤンレッサ、ヤンレッサ
をどりつかれて島かと見れば
伊へ港へ土産の鯨

（二）

イ、囚人

かの日こそかなしかりしか
いとけなき罪を得し子は
股倉にひと日鎖されて
涙のみ手にこすりゐつ
ほの青きみ空の光
野にふる夕べとなれば
街の兒がさやぎもやみて
新星のはのめくみぎり
げにもまたほのかなりしか
窓のもと格子にすがり
すゝり泣きふとも見いでし
つゆくさのるりいろの花

ロ、紺屋のおろく

にくいあん畜生は紺屋のおろく
猫をかゝへて夕日の窓を
知らぬ顏してしやな／＼と
ホンニホンニ
にくいあん畜生は筑前しぼり
華奢な指さき瀝青に染めて
黑の前掛毛繻子かセルか
金の指輪もちら／＼とホンニ／＼
にくいあん畜生が淑儻な眼つき
博多帶しめからころとホンニ／＼
にくいあん畜生とかゝへた猫と
赤い入日にふとつまされて
濁にはまつて死ねばよいホンニホンニ

ハ、漁り唄

月の潮路　しぶきにぬれてよ
櫓や小籠樂の　鉛さきもぐる
そりや荒波かせぎの　漁り船
月夜荒波　灘こくとてもよ
櫓や小籠樂の　潮さきみだす
そりや行く手大漁　果がない

ニ、ヴェニスの想ひ出

戀しや
春のヴェニスのちら／＼灯
波にゴンドラ搖れて
聞えくる戀の唄に
涙あふれぬ旅の夜
夢なや
旅の空で伊太利をとめ
花に戀ひを寄せて
別れゆく後すがた
いまも我眼に殘るよ
月かげ
今日も宿るか嘆きの瞳に
古き都のヴェニス
若き日の春の夢よ
あはれ偲ぶも悲しや

ホ、他國の月

おなじ月でも　他國の月は
なんで涙を　誘ふやら
月よ　もの言へ　消息がほしや
港聞ちや　片だより
可愛い妻子の　夢から醒めりや
男泣かせの　旅の月

コドモノジカン　午後六時

ガリヴァア旅行記 (3)

東京放送童話研究會

再び難航したガリヴァアはまた見なれない島に着きました。その島は今までの小人島とは反對に大人ばかりの住んでゐる大人島でした今まで小人島で威張つてゐたガリヴァアは今度はあべこべにこの島で小人扱にされることになりました杉の林の樣な麥畑の中から見つけられたガリヴァアは大人島のあるお百姓さんの家に引きとられてゐましたが都の興行で大人島の王と勝負をしたのが人氣を呼んで王樣のお姫樣の御殿に召されることになりましてそこで暫く日を送つてゐるうちに大人島の鷲の爲に家ごとさらはれて海の上に落された。お陰で自分の故國へ歸る事が出來ました（終り）

あすのき、物

二月二十三日(金)

午後零時五分　管絃合奏　（イ）皇太子殿下御降誕奉祝の歌・橘旭殿作歌曲（ロ）建國の歌・吉安源蔵作歌橘旭翁作曲　京城旭會教師會　指揮 江藤旭勇

同六時　御挨拶と歌　朝鮮奉祝學童使節

同六時二〇分（童）お話　谷村計介　加賀山興定

同八時（東）絃樂四重奏　鈴木クワルテット

同八時五〇分（東）連續講談　小金原の仇討（終席）　一龍齋貞山

同七、三〇　常識講座（四）　田川孝達

同八、〇〇（東）獨唱　崔 元 植

同八、三〇　西道俗謠　張 鶴 仙

同八、五〇　連續ラヂオドラマ　劇研究會

講演　午後七時半

墺國の動亂と國際政局

法學博士　信夫 淳平

オーストリアにおける動亂も漸く鎭靜に歸したやうである。然しオーストリア今回の動亂は何うして起つたのであるか、即ち現政府のドルフス內閣と社會民主黨の關係それから今回の動亂に直接關係のある獨逸とオーストリアとの關係そしてこれを繞つて佛國や英國や伊太利其他バルカン半島との國際政局が何ういふ風に動くかといふことを申述べたい

連續講談（第四席）

夜八時五十分

小金原の仇討

一龍齋 貞山

仇討山國屋を取逃した後之助は忠助を吉五郎に託し國許の後を追ひかける途中、譲蔵忍の松若に欺かれて大小衣類までも奪ひ取られ非人となつて江戸へ下り國戸に仇をさがさんと天神境內に往つうち麴町の質商播磨屋三郎兵衛親娘の難儀を救ひ、その縁で鹿島屋方に身を寄せ、仇國造が結城にありときいて出立した。その夜鹿島屋へ譲忍び入り夫婦を殺害したので其の疑ひが吉國にかゝり、結城より戻つた所を北町奉行北條大隅守下役大島彦太夫に召捕れたが、譲忍の松若はそれをきいて孝子後之助を救はんため訴へ出て後之助を助けた

後之助はその後再び親の仇をたづねて信州上田に赴き、八月十五日月見の夜に姥捨山へ行き、戻りに二人の侍が一人に討たれるを見て近づくうちに二人は手裡劍を打つて逃げ去つた。後之助はその手裡劍を何かの證據と持ち歸つた

演藝案內

喜樂館　日活直營　電五九七
廿二日より特別公開
日活時代劇「富士」連載新聞の市丸主演映畫 大下宇陀兒原作 マサオール トーキー超特作
千島裕子 鐵の市丸 監督水島正匹
みだれ髮、おぼろ、仇なすがたの湖月 浅草市丸特別主演 月美照夫 櫻井京子 闘時彥共演 主題歌ビクターレコード吹込
日活ゴルフ 仙樂部々員 特別出演
蒼眸黑眸
鈴木傳明主演 市川春代 高木永二 大原雅子 松田春治
心中木曾街道 澤田清 鈴村京子主演

京城演藝館　本町三丁目　電本一三一〇
現代座と其一黨 曾我廼家喜笑一座 樂劇園バラエティー
三座大合同
大衆的興行機關として內地で名を馳せた京城演藝館では現代座の歌舞伎を始め一座の得意な新喜劇で御觀覽を願ひます
大町正人氏脚色 現代座十八番の當り藝題
二十日二十一日二日間
二十二日二十三日（二日間）
大鐘健氏脚色

浪花館　洋劇專門　明治町一　電本一一二〇
一現代劇 泥濘 一幕
二喜劇 竹本連甲州譽り 戀女房染分手綱 一幕
三時代劇 大倉喜劇氏脚色 男一匹白刃達引 三景
（新舞臺さくら番頭外數種上演）
奉祝皇太子殿下御誕生御祝宴 二十一日封切超特別大興行
此ぞ大フオックスが誕生の意氣物凄く一九三二年度に於ける最大傑歌の一篇である。
上映 フオックス・ムービトン ニュース
フオックス特作日本版 デリシャス
デヴィト・バートラー氏監督 ジャネット・ゲーナー 共演
巨匠ヘンリーキング監督不朽の名作、加ふるに八大名優大競演 ルウ・エアース ジャネット・ゲイナー ノルマン・フオスター ルイズ・ドレッサー ヴイクター ジョリイ フランク・クレイベン 共演
あめりか祭（原名ステートフェアー）十卷
田園の哀愁と色彩に滿ちた傑作を、たゞ詩情に富んだローマンテックコメディ特にゲイナーの第七天國以來の好演技を示した快心の一篇である！
次週大公開 パ社特作 ビックケージ。今日限りの命。生活の設計。ゆりかごの唄

東亞俱樂部　キネマ　電本一三二〇
廿一日封切 超特選名篇の豪華陣！
長尾史錄監督作品 桂三郎 澤村國太郎 實川延一郎 三島爾子 主演特作時代劇
江戶の花出世の纏
ファースト・ナショナル社特作無聲版
ブランシェ・スウイット嬢主演 ペン・ライオン氏
ホワード・ビギン監督作品
爆彈落下
ホル・ブロック・ブリン氏 ジョージ・クーパー氏 クレア・イメス嬢 ドロスイ・カミングス嬢 助演
悲慘！壯烈！戰慄すべきかの歐洲大戰史の陰に咲く哀艷悲詩

京龍館　キネマ　電龍三一
二十一日封切京々公開
北見禮子 甲賀三郎主演現代悲劇
悲慘の鐵路 監督 吉村操
石川東磨
久松三郎 田英二 横山文彥 奈美津子 助演
女優奈々子の裁判 近日いよ／＼封切
今度は皆樣お待ち兼ねの『アベックス・オ・キノシタフタバ』の映畫です、どうぞお早やくお出で下さい
九州男・双葉の最大の豪華篇
特別料金 大人廿錢 小學生十錢

中央館　キネマ　電本一二三〇
廿一日封切大公開
待望三ケ月新興部に於て未曾有の民衆大映畫として斯界注視の的となり鑛々たるセンセイションを捲起した問題の國策映畫第一回超弩級！
新興キネマ超弩級現代劇 朝鮮總督府警務局 朝鮮社會事業協會御推選
原作竹田敏彥 監督內田吐夢 主演小杉勇入社第一回
國策映畫 警察官 全十四卷
中野英治 森靜子 松本泰輔 特別出演
歌川八重子 大宮節子（京城出身）助演
世界に誇る日本の警察力！國民の生命と財產の保護にその生命を〇つて辛き職務に邁進する尊き人間の相を描く
大日本自由映畫プロ超弩級作 阪東妻三郎 撮影所製作
『ギャング』所蔵 監督古海卓二
埋藏金三萬兩 全十卷
南地の女
片桐賓郎 橘喜久子 三島陽子
冒險放れ業
放浪旗本仁義
ゴールド・ウイン社特作 スピード

大正館　松竹直營　櫻井町　電本八二
二月十七日京々特別公開 待望の豪華番組！斯界屈指的名篇揃
松竹キネマ特別提供時代映畫
阪東壽三郎大熱演 大木梅子 堀川浪之助 助演
尾上菊五郎 ひとどり草紙 九卷
入江たか子 月田名コンビ 九卷
モナリザ失踪 九卷

松竹
撮影松井稔 市川右太衛門主演 歌川絹代共演
秋葉の草三
待望の音樂喜劇日本レビュー 形式に出演になる日本最初のオールトーキー 超特作 P・C・L第一回
日本最初の音樂レビュー 原作森岩雄 撮影鈴木博
ほろよひ人生
古川緑波 徳川夢聲 大辻司郎 藤原釜足
松竹キネマ浦田特作代表文藝映畫

朝日座　本町五丁目　電本三六
報知新聞連載小說 久米正雄原作 成瀨已喜男監督作品
双眸（そうぼう）
田中絹代 岡讓二 主演
淚だの警察官 全六場六幕
夜は午後七時より二回興行
京城二十一巡査派出所

カテイフード

花待つ貴女の手に肌に
一滴！ また一滴！
青春の美を注ぐ――
濃厚美粧液…カテイフード

春の肌のアレ止めに……

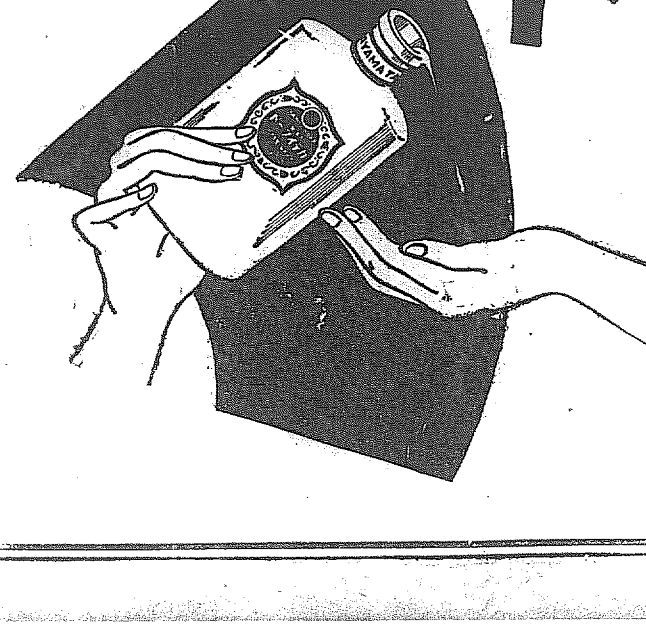

●受驗戰突破 この一戰だ！最後の頑張りはただ勉強の快勞り
ノーシン で疲れた頭をほぐせよ カをかけよう ラストへビだ
合格だ 輝やく光榮が君を待つのだ●

森永ドライミルク

母乳に最も近い標準粉乳！

優しいお母さまから
惑しまれ
まる／＼育つ
いとし兒よ
育ちの護りは――
ドライミルクの
おちゝに
ゆりかごの唄！

當國の優秀內外第一の定評！ 賣行全粉乳の八割を占む信用！

森永煉乳株式會社

3 警察病院瀬田巡査の病室　4 岡崎巡査の宅　5 街路モンパリ會館裏の地下　6 警察署
全六場六幕
入場料 普通四十五錢 學生小人 三十錢 特等六十錢
御推奬 京城府內各警察署
後援 朝鮮警察協會